RAHAN

NR. 2 ⁂ MARȚI, 8 IUNIE 2010

Web: http://www.virtual-project.eu/
Forum: http://virtual-project.org.es/

CUPRINS

COPILĂRIA LUI RAHAN PAG. 4

PĂSĂRILE CERULUI PROTEJATE DE OAMENI PAG. 34

URMA FANTASTICĂ PAG. 38

JOC

COLOREAZĂ-L PE RAHAN PAG. 37

AU FOST ODATĂ CA NICIODATĂ: DINOZAURI! PAG. 53

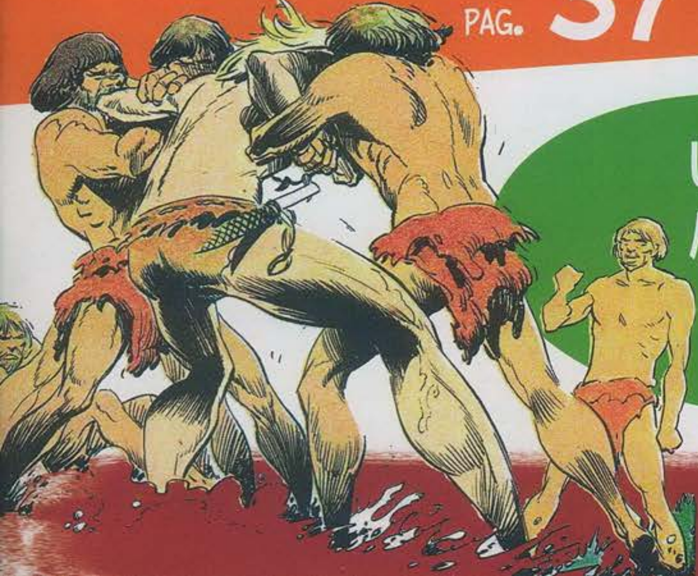

ULTIMUL MASACRU PAG. 56

DIN NUMĂRUL URMĂTOR PAG. 66

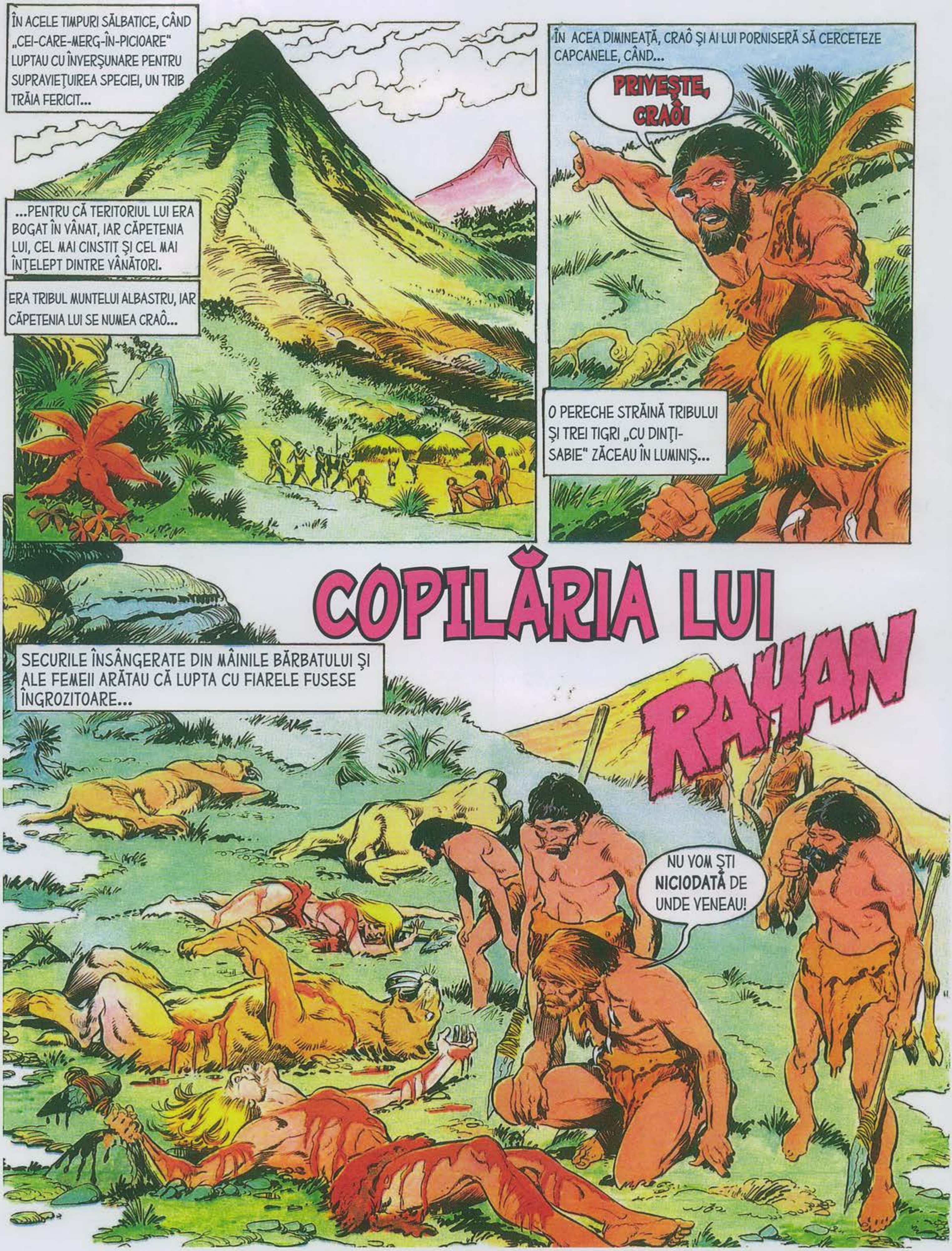

ÎN ACELE TIMPURI SĂLBATICE, CÂND „CEI-CARE-MERG-ÎN-PICIOARE" LUPTAU CU ÎNVERŞUNARE PENTRU SUPRAVIEŢUIREA SPECIEI, UN TRIB TRĂIA FERICIT...
...PENTRU CĂ TERITORIUL LUI ERA BOGAT ÎN VÂNAT, IAR CĂPETENIA LUI, CEL MAI CINSTIT ŞI CEL MAI ÎNŢELEPT DINTRE VÂNĂTORI.
ERA TRIBUL MUNTELUI ALBASTRU, IAR CĂPETENIA LUI SE NUMEA CRAÔ...
ÎN ACEA DIMINEAŢĂ, CRAÔ ŞI AI LUI PORNISERĂ SĂ CERCETEZE CAPCANELE, CÂND...
PRIVEŞTE, CRAÔ!
O PERECHE STRĂINĂ TRIBULUI ŞI TREI TIGRI „CU DINŢI-SABIE" ZĂCEAU ÎN LUMINIŞ...
COPILĂRIA LUI RAHAN
SECURILE ÎNSÂNGERATE DIN MÂINILE BĂRBATULUI ŞI ALE FEMEII ARĂTAU CĂ LUPTA CU FIARELE FUSESE ÎNGROZITOARE...
NU VOM ŞTI NICIODATĂ DE UNDE VENEAU!

ACEST VÂNĂTOR ŞI PERECHEA LUI AU LUPTAT PÂNĂ LA ULTIMA SUFLARE... SĂ FIE ÎNGROPAŢI CU RESPECTUL DATORAT HANKILOR*.
* VITEJILOR.
ŢIPETE FIRAVE SE AUZEAU DIN SCOBITURA UNEI STÂNCI DIN APROPIERE...
E UN „RAH"* CARE PLÂNGE! CRAÔ ÎNŢELEGE DE CE VÂNĂTORII AU ÎNFRUNTAT „GORAKII"!
* UN COPILAŞ.
COPILUL DESCOPERIT DE EI SE NĂSCUSE PROBABIL ÎN „ANOTIMPUL FRUNZELOR VERZI"*.
MAMA ŞI TATĂL TĂU ŞI-AU DAT VIAŢA PENTRU TINE, „PUI DE OM"!.. VINO!
* PRIMĂVARA.
DAR EI VOR CONTINUA SĂ TRĂIASCĂ ÎN TINE „PUI DE OM"! „CEI DE PE MUNTELE ALBASTRU" VOR FACE DIN TINE UN VÂNĂTOR DEMN DE EI!
ŞI PENTRU CĂ NU CUNOAŞTEM NUMELE PE CARE ŢI L-AU DAT, TE VOM NUMI „RÂH-HANK", FIUL VITEJILOR!

COPILUL I-A FOST ÎNCREDINŢAT LUI SHAWA CEA BĂTRÂNĂ, MAMA LUI CRAÔ. SHAWA ERA BLÂNDĂ, IAR NUMELE ASPRU NU-I PLĂCEA DELOC.
„RÂ-HANK"... „RÂ-HANK"... ĂSTA E UN NUME DE „PATRU-MÂINI"*.
* MAIMUŢĂ.
LUI SHAWA ÎI PLACE SĂ-ŢI SPUNĂ „RA-HAN". ŞI DE CE NU „RAHAN"?
BĂTRÂNA ERA RESPECTATĂ. NUMELE ALES DE EA A FOST ADOPTAT DE TOŢI.
DUPĂ „ANOTIMPUL FRUNZELOR GALBENE"* URMĂ „ANOTIMPUL FĂRĂ FRUNZE"**. VÂNĂTOAREA DEVENI MAI GREA ŞI MAI PRIMEJDIOASĂ.
* TOAMNĂ ** IARNĂ
CRAÔ ŞI AI LUI SE ÎNTORCEAU MEREU OBOSIŢI, DAR FERICIŢI...
ACEASTĂ CARNE VA HRĂNI TRIBUL PÂNĂ LA LUNA NOUĂ! CE MAI FACE MICUL NOSTRU RAHAN, MAMĂ?
A VORBIT!
SHAWA... RAHAAA!
PRIMELE CUVINŢELE ROSTITE DE RAHAN AU FOST: CRAÔ, SHAWA... ŞI NUMELE LUI, PE CARE ÎL BÂIGUIA „RAHAAA"...
HA! HA! HA! DEVII BĂRBAT, FIULE!

RAHAN ERA DE ACUM ÎNAINTE, PENTRU TOŢI, FIUL LUI CRAÔ. UN FIU PE CARE ERA MÂNDRU SĂ-L VADĂ ŢOPĂIND PRINTRE COLIBE.
ESTE DEJA CURIOS. ÎŢI SEAMĂNĂ, CRAÔ!
IAR ŞIRUL ANOTIMPURILOR A CONTINUAT... DE ZECE ORI A REVENIT CEL AL „FRUNZELOR VERZI", CU CĂLDURA LUI BLÂNDĂ...
UNDE E RAHAN, MAMĂ?
S-A LUAT LA ÎNTRECERE CU CEILALŢI, CA DE OBICEI! DE DATA ASTA, LA ALERGARE!
PUTERILE MĂ PĂRĂSESC, CRAÔ... CURÂND VA TREBUI SĂ AI GRIJĂ SINGUR DE RAHAN!
NU MAI VORBI AŞA, MAMĂ!
LA VÂRSTA DE ZECE PRIMĂVERI, RAHAN DĂDEA DEJA DOVADĂ DE CALITĂŢI FIZICE UIMITOARE... NICIUN ALT COPIL NU ÎL ÎNTRECEA LA ALERGARE...
RAHAAA! RAHAN A CÂŞTIGAT!
HAAA!... HAAA!...
NIMENI NU SĂREA CA EL... NIMENI NU SE CĂŢĂRA CU MAI MULTĂ AGILITATE ÎN COPACI.

DAR ASCULTA SFATURILE ÎNŢELEPTE ALE LUI CRAÔ, CARE ŞTIA O MIE DE LUCRURI...
VÂNĂTORUL AGIL ŞI PUTERNIC NU ESTE ÎNCĂ UN VÂNĂTOR, RAHAN !
DEVINE VÂNĂTOR ATUNCI CÂND SE ARATĂ MAI ŞIRET DECÂT ANIMALELE PE CARE LE URMĂREŞTE. ATUNCI CÂND POATE STA LA PÂNDĂ, RĂBDĂTOR ŞI CURAJOS, ZILE ŞI NOPŢI LA RÂND!
CRAÔ VORBEA FOARTE DES ŞI DESPRE OAMENI...
...TOŢI „CEI-CARE-MERG-ÎN-PICIOARE" SUNT DIN ACEEAŞI HOARDĂ! CEI MAI PUTERNICI TREBUIE SĂ-I AJUTE PE CEI MAI SLABI!
TOŢI VÂNĂTORII SUNT FRAŢI, INDIFERENT DACĂ PĂRUL LOR ARE CULOAREA NOPŢII SAU DACĂ ESTE CA AL TĂU, DE CULOAREA FOCULUI!
CRAÔ VORBEA ŞI DESPRE ŢINUTURILE ÎNDEPĂRTATE PE CARE TRIBUL LE STRĂBĂTUSE ALTĂDATĂ... POVESTEA DESPRE ÎNFRUNTĂRILE ÎNFIORĂTOARE CU TURMELE DE „DOI-DINŢI"*.
* MAMUT.

ÎNTR-O ZI, ÎI DESTĂINUI SECRETUL COLIERULUI DE CARE NU SE DESPĂRŢEA NICIODATĂ.
ACESTE GHEARE I-AU FOST LĂSATE MOŞTENIRE LUI CRAÔ DE TATĂL SĂU, CARE LE AVEA EL ÎNSUŞI DE LA TATĂL LUI...
FIECARE DINTRE ELE SIMBOLIZEAZĂ CEEA CE „CEI-CARE-MERG-ÎN-PICIOARE" AU MAI BUN ÎN EI:
CURAJUL... LOIALITATEA... BUNĂTATEA... TENACITATEA... ÎNŢELEPCIUNEA.
ŞI RAHAN CEL NEASTÂMPĂRAT, RAHAN CEL VITEAZ ASCULTA, ASCULTA...
CRAÔ ŞTIE, RAHAN, CĂ NU VEI FI UN VÂNĂTOR CA TOŢI CEILALŢI... VEI FI CEL MAI ÎNDEMÂNATIC, CEL MAI ŞIRET, CEL MAI CURAJOS...
DAR NU VEI UITA NICIODATĂ CĂ EŞTI DOAR UN OM, UN FRATE AL TUTUROR OAMENILOR!
ÎNTR-O ZI: O MARE TRISTEŢE. SHAWA CEA BĂTRÂNĂ, SHAWA CEA BLÂNDĂ ADORMISE PENTRU TOTDEAUNA!
LA REVEDERE, MAMĂ! NE VOM ÎNTÂLNI ÎN „ŢINUTUL UMBRELOR"!

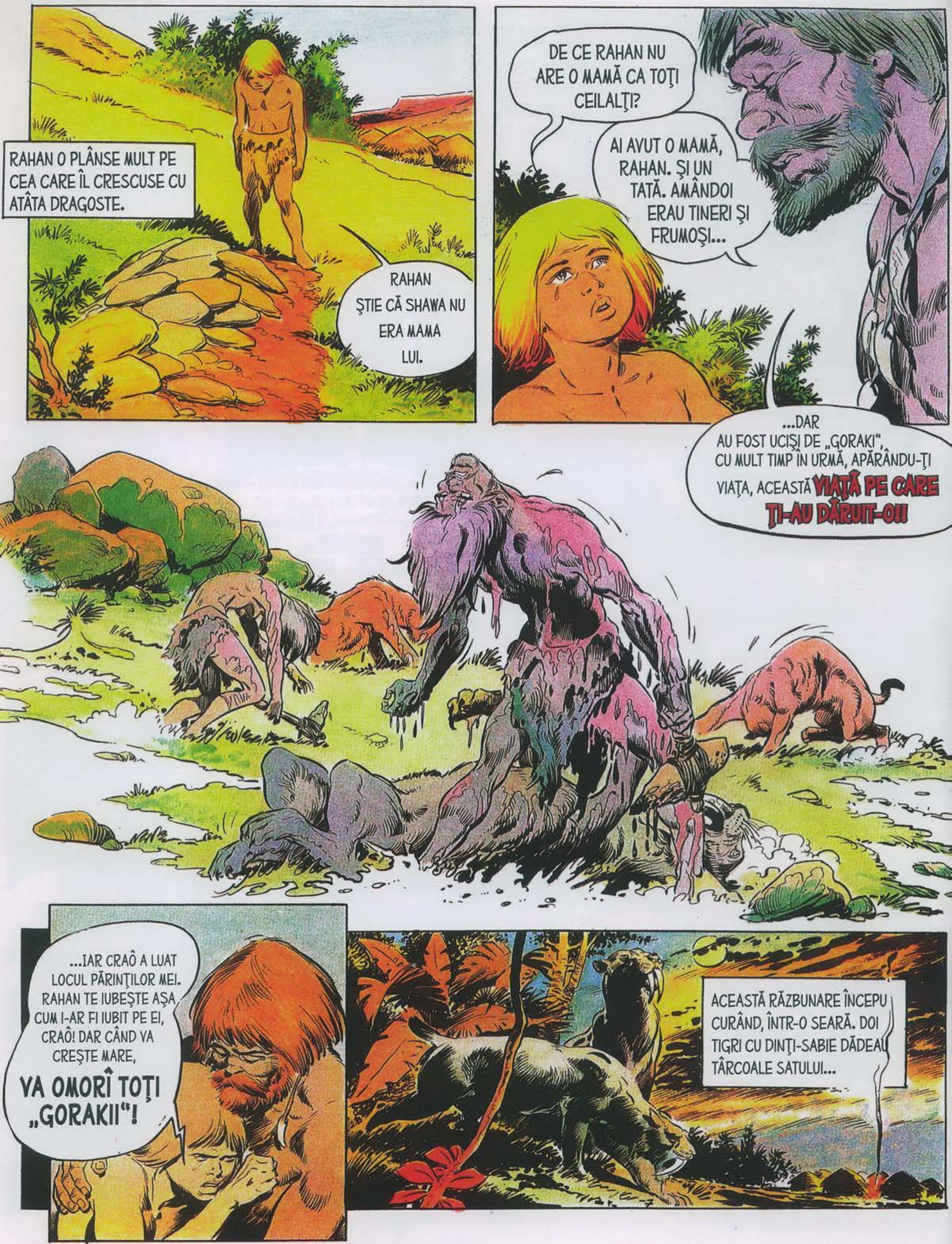
RAHAN O PLÂNSE MULT PE CEA CARE ÎL CRESCUSE CU ATÂTA DRAGOSTE.
RAHAN ŞTIE CĂ SHAWA NU ERA MAMA LUI.
DE CE RAHAN NU ARE O MAMĂ CA TOŢI CEILALŢI?
AI AVUT O MAMĂ, RAHAN. ŞI UN TATĂ. AMÂNDOI ERAU TINERI ŞI FRUMOŞI...
...DAR AU FOST UCIŞI DE „GORAKI", CU MULT TIMP ÎN URMĂ, APĂRÂNDU-ŢI VIAŢA, ACEASTĂ VIAŢĂ PE CARE ŢI-AU DĂRUIT-O!!
...IAR CRAÔ A LUAT LOCUL PĂRINŢILOR MEI. RAHAN TE IUBEŞTE AŞA CUM I-AR FI IUBIT PE EI, CRAÔ! DAR CÂND VA CREŞTE MARE, VA OMORÎ TOŢI „GORAKII"!
ACEASTĂ RĂZBUNARE ÎNCEPU CURÂND, ÎNTR-O SEARĂ. DOI TIGRI CU DINŢI-SABIE DĂDEAU TÂRCOALE SATULUI...

...PATRU VÂNĂTORI SĂ VINĂ CU CRAÔ! CEILALŢI SĂ APERE FEMEILE!
BĂRBAŢII SE ÎNARMARĂ CU SULIŢE...
...ŞI, PENTRU PRIMA OARĂ, RAHAN NU-L ASCULTĂ PE CRAÔ. NIMENI NU-L VĂZU, UŞOR ŞI SUPLU, FURIŞÂNDU-SE ÎN PĂDURICE...
EL DESCOPERI PRIMUL ANIMALELE MARI ASCUNSE ÎN LUMINIŞ... CRAÔ ÎI VORBISE DESPRE FEROCITATEA ACELOR MONŞTRI, DAR BĂIATUL ÎŞI STĂPÂNI FRICA...
ÎN PICIOARE, „GORAKI"! RAHAN A VENIT SĂ VĂ OMOARE!
FIARELE SE RIDICARĂ SĂ SARĂ LA EL...
...ŞI CELE DOUĂ LĂNCI ZBURARĂ APROAPE ÎN ACELAŞI TIMP...
UNA PENTRU MAMA! CEALALTĂ PENTRU TATA!

VÂNĂTORII VENIȚI ÎN GRABĂ RĂMASERĂ ÎMPIETRIȚI DE UIMIRE... FELINELE, CU COASTELE STRĂPUNSE, TRĂGEAU SĂ MOARĂ ÎN IARBĂ...
RAHAN N-A ASCULTAT ȘI S-A ARĂTAT PREA ÎNDRĂZNEȚ!
...DAR CRED CĂ, DE ACUM ÎNAINTE, NE VA PUTEA ÎNSOȚI LA VÂNĂTOARE!
CRAÔ ÎȘI ASCUNDEA CU GREU MÂNDRIA.
DIN PĂCATE, RAHAN NU-L VA ÎNSOȚI NICIODATĂ LA VÂNĂTOARE! ÎN ACEA NOAPTE, MĂRUNTAIELE PĂMÂNTULUI ÎNCEPURĂ BRUSC SĂ BUBUIE...
...ȘI MUNTELE ALBASTRU, PÂNĂ ATUNCI ATÂT DE LINIȘTIT, PĂRU CĂ EXPLODEAZĂ! ACEASTA A FOST NOAPTEA ÎNSPĂIMÂNTĂTOARE, CEA PE CARE RAHAN NU O VA UITA NICIODATĂ!
MUNTELE ALBASTRU SCUIPA PIETRE MARI SPRE CER, REVĂRSÂND UN TORENT ÎNFIORĂTOR DE FOC CARE, ÎNTR-O CLIPĂ, ACOPERI TOT!

GHEMUIT SUB O STÂNCĂ, RAHAN TRĂI ÎNFIORĂTORUL COŞMAR... TOATE COLIBELE ARDEAU ŞI SE NĂRUIAU.
BĂRBAŢII, FEMEILE ŞI COPIII, BLOCAŢI DIN TOATE PĂRŢILE, SE AFUNDAU ÎN LAVA CLOCOTIND. NOAPTEA GROAZEI...
CÂND FURIA MUNTELUI BLESTEMAT ÎNCETĂ, SATUL DISPĂRUSE..!
CRAÔ!.. CRAÔ!.. UNDE EŞTI? CRAÔ!... TATĂ!... TATĂ!... UNDE EŞTI? CRAÔ!
STRIVIT DE O STÂNCĂ URIAŞĂ, CRAÔ NU MAI AVEA MULT DE TRĂIT!...
OOOHH...
APROPIE-TE, RA... HAN, APROPIE-TE, FIULE...
TU... EŞTI... SINGURUL... SUPRAVIEŢUITOR... AL... TRIBULUI...
ACEST COLIER E AL TĂU...!
SĂ FII... MEREU DEMN DE CEEA CE... REPREZINTĂ!...

RAHAN JURĂ! TU TE VEI ÎNTÂLNI CU SHAWA CEA BLÂNDĂ, DAR VEI TRĂI ÎN INIMA LUI RAHAN. RAHAN VA RĂMÂNE ÎNTOTDEAUNA FIUL LUI CRAÔ!
O ULTIMĂ LICĂRIRE DE MÂNDRIE SE IVI ÎN OCHII LUI CRAÔ! ŞI ÎŞI DĂDU SUFLETUL!
RAHAN NU-ŢI VA UITA NICIODATĂ SFATURILE, TATĂ!
LA VÂRSTA DE DOUĂSPREZECE PRIMĂVERI, RAHAN RĂMĂSESE SINGUR ÎNTR-O LUME SĂLBATICĂ, DESPRE CARE ÎNCĂ NU ŞTIA NIMIC. PĂRĂSIND VALEA BLESTEMATĂ UNDE MURISERĂ TOŢI AI LUI...
... TRĂI CA UN ANIMAL, HRĂNINDU-SE CU FRUCTELE JUNGLEI, ASCUNZÂNDU-SE ÎN GROTE IMEDIAT CE CĂDEA ÎNTUNERICUL, DE CARE SE TEMEA...
TOATE ARMELE FUSESERĂ ÎNGHIŢITE DE TORENTUL DE FOC, ŞI TREBUIA SĂ ÎNFRUNTE NENUMĂRATELE PERICOLE CU UN BĂŢ DE BAMBUS.

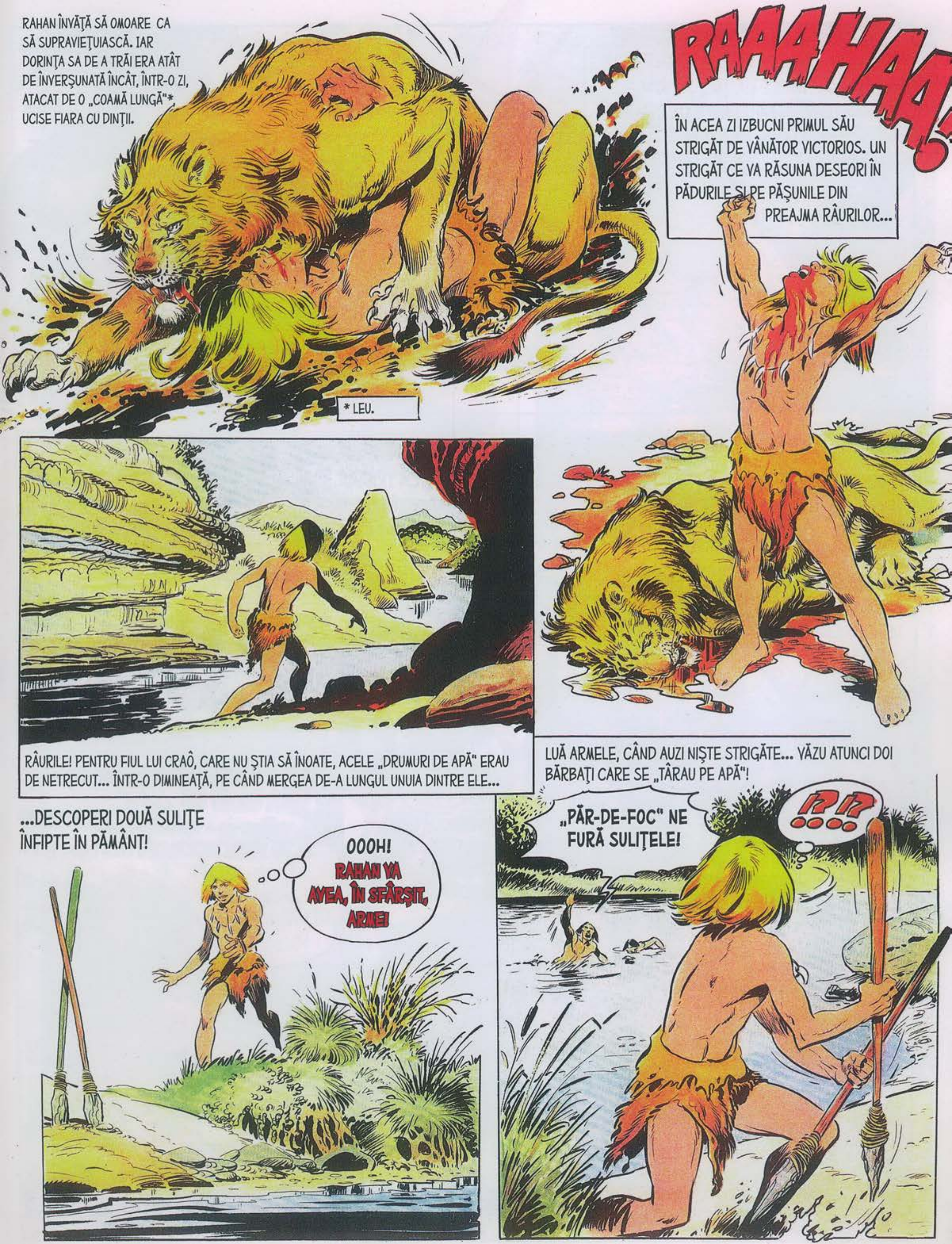
RAHAN ÎNVĂȚĂ SĂ OMOARE CA SĂ SUPRAVIEȚUIASCĂ. IAR DORINȚA SA DE A TRĂI ERA ATÂT DE ÎNVERȘUNATĂ ÎNCÂT, ÎNTR-O ZI, ATACAT DE O „COAMĂ LUNGĂ"* UCISE FIARA CU DINȚII.
* LEU.
RAAAHAA!
ÎN ACEA ZI IZBUCNI PRIMUL SĂU STRIGĂT DE VÂNĂTOR VICTORIOS. UN STRIGĂT CE VA RĂSUNA DESEORI ÎN PĂDURILE ȘI PE PĂȘUNILE DIN PREAJMA RÂURILOR...
RÂURILE! PENTRU FIUL LUI CRAÔ, CARE NU ȘTIA SĂ ÎNOATE, ACELE „DRUMURI DE APĂ" ERAU DE NETRECUT... ÎNTR-O DIMINEAȚĂ, PE CÂND MERGEA DE-A LUNGUL UNUIA DINTRE ELE...
...DESCOPERI DOUĂ SULIȚE ÎNFIPTE ÎN PĂMÂNT!
OOOH!
RAHAN VA AVEA, ÎN SFÂRȘIT, ARME!
LUĂ ARMELE, CÂND AUZI NIȘTE STRIGĂTE... VĂZU ATUNCI DOI BĂRBAȚI CARE SE „TÂRAU PE APĂ"!
„PĂR-DE-FOC" NE FURĂ SULIȚELE!
!?!?

ALŢI VÂNĂTORI ŢÂŞNIRĂ DIN TUFIŞURI, AMENINŢĂTORI... RAHAN RIDICĂ UNA DINTRE SULIŢE... ŞI CUVINTELE LUI CRAÔ ÎI REVENIRĂ ÎN MINTE: NU ÎI OMORÂM PE „CEI-CARE-MERG-ÎN-PICIOARE"!
LĂSĂ SULIŢA JOS.
RAHAN NU ŞTIA. EL NU VOIA SĂ FURE. EL CREDEA CĂ LE-A UITAT CINEVA ACOLO.
LIMBA TA E FĂCUTĂ PENTRU MINCIUNĂ! POATE CĂ TRIBUL RÂULUI ŢI-O VA TĂIA!
ŞI ÎL LUARĂ PE SUS SPRE UN SAT...
CĂPETENIA TRIBULUI ERA O FĂPTURĂ BRUTALĂ... OCUPAT SĂ TAIE O BUCATĂ DE CARNE, ABIA DACĂ RIDICĂ PRIVIREA...
AŞADAR, VOIAI SĂ FURI SULIŢELE!
NU! CRAÔ L-A ÎNVĂŢAT PE RAHAN SĂ NU FURE NICIODATĂ! DACĂ RAHAN I-AR FI VĂZUT PE CEI CARE SE „TÂRAU PE APĂ", NU S-AR FI ATINS DE SULIŢELE LOR!

MINŢI!
ÎŢI VOI TĂIA CHIAR EU LIMBA LA APUSUL SOARELUI!
CĂPETENIA AGITA UN CUŢIT CUM RAHAN NU MAI VĂZUSE NICIODATĂ PÂNĂ ATUNCI.
ARMA, NETEDĂ ŞI ASCUŢITĂ PRECUM COLŢUL UNUI „DOI-DINŢI", STRĂLUCEA ÎN FOCUL ASFINŢITULUI. LAMA SA PĂREA SĂ POATĂ TĂIA ORICE!
ÎMPINS ÎNTR-O COLIBĂ, RAHAN SE GÂNDI ÎNDELUNG LA ACEST CUŢIT MINUNAT.
NICI MĂCAR „PIETRELE CARE SCAPĂRĂ STELE"*, PE CARE CRAÔ LE ASCUŢEA ATÂT DE BINE, NU ERAU ATÂT DE UCIGĂTOARE!
RAHAN AR VREA SĂ AIBĂ ACEL CUŢIT!... ÎNAINTE CA EL SĂ-I TAIE LIMBA!...
TINEREŢEA CAPTIVULUI NU-L NELINIŞTEA PROBABIL PE BĂRBATUL PUS SĂ-L SUPRAVEGHEZE, PENTRU CĂ OMUL AŢIPI ÎN SCURT TIMP...
* SILEX.

TĂCUT CA O UMBRĂ, FIUL LUI CRAÔ TRECU PESTE EL CU UŞURINŢĂ... SATUL ERA ADORMIT, ŞI REUŞI SĂ FUGĂ NESTINGHERIT.
DAR CUŢITUL DE FILDEŞ NU-I IEŞEA DIN MINTE!
CĂPETENIA, DACĂ VREA SĂ-L TORTUREZE PE RAHAN, ESTE UN DUŞMAN! DACĂ ÎI IEI ARMA UNUI DUŞMAN, NU ÎNSEAMNĂ CĂ FURI!
GĂSISE SCUZA! SE FURIŞĂ SPRE COLIBA CEA MARE, ŢINÂNDU-ŞI RESPIRAŢIA...
CĂPETENIA TRIBULUI RÂULUI DORMEA, IAR CUŢITUL, STRECURAT LA CINGĂTOARE, STRĂLUCEA ÎN RAZELE LUNII...
„PĂR-DE-FOC"!?!?
TREZIREA TOATĂ LUMEA!!

RAHAN O LUĂ LA FUGĂ PRIN ÎNTUNERIC... ÎN TIMP CE VÂNĂTORII ȚÂȘNEAU DIN COLIBE... CÂTEVA SECURI ZBURARĂ PE DEASUPRA CAPULUI SĂU, IAR SĂGEȚILE ȘUIERARĂ ÎN JURUL LUI...
CURÂND ÎI PIERD URMA LUI RAHAN!
DUPĂ ACEA NOAPTE ÎNFIORĂTOARE, PĂDUREA DEVENISE TERITORIUL SĂU...
CEI DIN TRIBUL RÂULUI NU-L GĂSIRĂ... DAR, PENTRU PRIMA DATĂ, RAHAN FUSESE AMENINȚAT ȘI URMĂRIT DE OAMENI!
RAHAN VA TREBUI SĂ FIE ATENT LA „CEI-CARE-MERG-ÎN-PICIOARE", AȘA CUM E ATENT LA FIARE!
TRECURĂ ALTE ANOTIMPURI... VRĂJIT DE MINUNATUL FRUCT DE FOC ATÂRNAT PE CER, RAHAN VISA SĂ DESCOPERE „RÂUL FĂRĂ SFÂRȘIT"*...
* OCEANUL.
...UNDE, DUPĂ SPUSELE LUI CRAÔ, ZEUL SOARE SE REFUGIA ÎN FIECARE NOAPTE, CA ÎN FIECARE ZI SĂ DESCOPERE NOI ORIZONTURI... DAR SOARELE PĂREA CĂ FUGE DE EL!

UNEORI ZĂREA PE FUNDUL UNOR VĂI SATE PE CARE LE OCOLEA CU PRUDENȚĂ... CÂT DE DEPARTE ERA VREMEA FERICITĂ A COPILĂRIEI SALE FĂRĂ GRIJI...
RAHAN TRĂIEȘTE CA UN ANIMAL SĂLBATIC! RAHAN TRĂDEAZĂ AMINTIREA LUI CRAÔ!
DAR, ÎNTR-O NOAPTE, DESTINUL SĂU URMA SĂ-ȘI GĂSEASCĂ ADEVĂRATUL DRUM... ÎN ACEA NOAPTE CREZU CĂ-L AUDE PE CRAÔ, ÎNTORS DIN „ȚINUTUL UMBRELOR"...
NU EȘTI CREDINCIOS COLIERULUI DE GHEARE, RAHAN!
CUM VEI DA DOVADĂ DE LOIALITATE, DE BUNĂTATE, DE ÎNȚELEPCIUNE... DACĂ ÎI OCOLEȘTI PE „CEI-CARE-MERG-ÎN-PICIOARE" !?
...TRIBURILE SUNT LA FEL DE NUMEROASE CA FRUNZELE UNUI COPAC, DAR TREBUIE SĂ LE CUNOȘTI! MERGI SPRE ELE, FIULE! MERGI SPRE OAMENI!
17

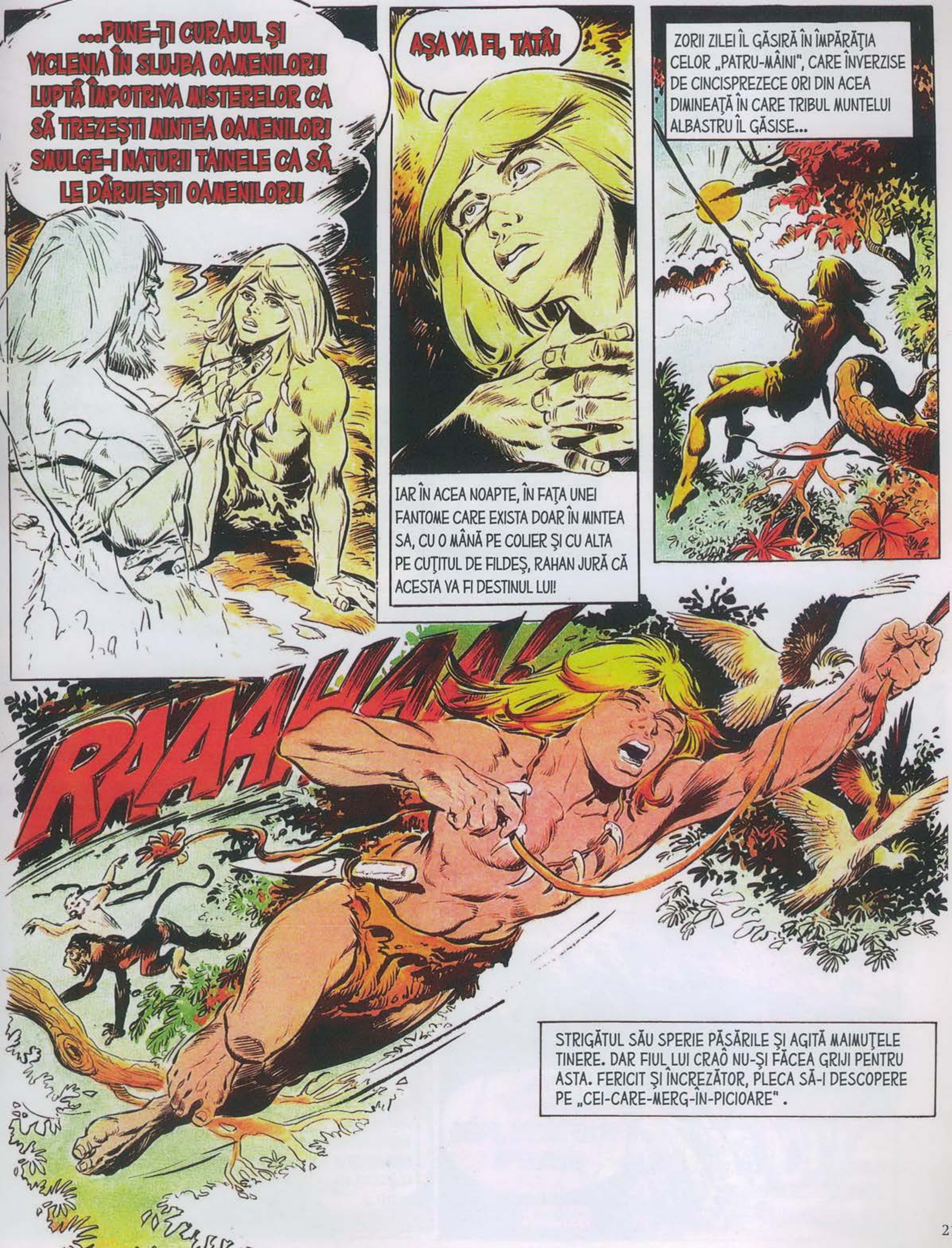

...PUNE-ŢI CURAJUL ŞI VICLENIA ÎN SLUJBA OAMENILOR!! LUPTĂ ÎMPOTRIVA MISTERELOR CA SĂ TREZEŞTI MINTEA OAMENILOR! SMULGE-I NATURII TAINELE CA SĂ LE DĂRUIEŞTI OAMENILOR!!
AŞA VA FI, TATĂ!
IAR ÎN ACEA NOAPTE, ÎN FAŢA UNEI FANTOME CARE EXISTA DOAR ÎN MINTEA SA, CU O MÂNĂ PE COLIER ŞI CU ALTA PE CUŢITUL DE FILDEŞ, RAHAN JURĂ CĂ ACESTA VA FI DESTINUL LUI!
ZORII ZILEI ÎL GĂSIRĂ ÎN ÎMPĂRĂŢIA CELOR „PATRU-MÂINI", CARE ÎNVERZISE DE CINCISPREZECE ORI DIN ACEA DIMINEAŢĂ ÎN CARE TRIBUL MUNTELUI ALBASTRU ÎL GĂSISE...
RAAAHAAA!
STRIGĂTUL SĂU SPERIE PĂSĂRILE ŞI AGITĂ MAIMUŢELE TINERE. DAR FIUL LUI CRAO NU-ŞI FĂCEA GRIJI PENTRU ASTA. FERICIT ŞI ÎNCREZĂTOR, PLECA SĂ-I DESCOPERE PE „CEI-CARE-MERG-ÎN-PICIOARE".

FIUL LUI CRAÔ ERA MULT PREA IMPRESIONAT DE DESCOPERIREA FĂCUTĂ CA SĂ SE ÎNGRIJOREZE DE FURTUNA CARE SE APROPIA... EL PRIVEA URIAŞA CARCASĂ, CÂND, BRUSC, SE AUZIRĂ STRIGĂTE DE ÎNGRIJORARE...
CÂŢIVA VÂNĂTORI ÎŞI FĂCURĂ APARIŢIA, IAR EL SE ASCUNSE ÎN CRANIUL URIAŞ...
NU L-AU VĂZUT PE RAHAN!
EI SE TEM DE „FURIA CERULUI"*!
*FURTUNĂ
RAHAN NU FACE BINE CĂ SE ASCUNDE!
OAMENII CARE TRECEAU FOARTE APROAPE DE ADĂPOSTUL LUI CIUDAT...

...SE OPRIRĂ BRUSC.
DE CE FUGIŢI, FRAŢILOR? „FOCUL-CERULUI" NU ESTE PRIMEJDIOS PENTRU VÂNĂTORI!
CE?... CE CAUŢI ÎN CAPUL „TAHARULUI"? CINE EŞTI TU?
EU SUNT RAHAN, FIUL LUI CRAÔ!
LUI RAHAN I-A FOST TEAMĂ SĂ NU-L SOCOTIŢI UN DUŞMAN ŞI...
...TRIBUL NOSTRU ARE DOAR DOI DUŞMANI: „TAHARUL" ŞI „SCUIPATUL DE FOC" DIN CER! VINO CU NOI, FRATE! GROTA NOASTRĂ ESTE UN ADĂPOST MAI BUN DECÂT ACEASTĂ CARCASĂ!
LA SCURT TIMP DUPĂ ACEEA
DE ACUM ÎNAINTE, ACEASTĂ GROTĂ ESTE ŞI A TA, RAHAN! UITE... IA... E ULTIMA BUCATĂ DE CARNE...
...DAR OBICEIUL NOSTRU ESTE SĂ ÎMPĂRŢIM CU VÂNĂTORII CARE AU GHINIONUL DE A SE AVENTURA PE TERITORIUL NOSTRU!
FIULUI LUI CRAÔ ÎI PLĂCEA SĂ ÎNTÂLNEASCĂ ASTFEL DE SENTIMENTE LA „CEI-CARE-MERG-ÎN-PICIOARE". EMOŢIONAT, RAHAN REFUZĂ CARNEA.

IZBUCNI FURTUNA, ŞI FULGERE FĂRĂ NUMĂR BRĂZDARĂ CERUL NEGRU...
DE CE VORBEŞTE HANGKAR DESPRE „GHINION"?
...PENTRU CĂ ÎNDURĂM ÎN FIECARE ZI „FURIA CERULUI"!
...DAR, MAI ALES, PENTRU CĂ DIN CAUZA „MARELUI TAHAR" E VÂNĂTOAREA PERICULOASĂ... CÂND RAHAN VA VEDEA ACEST TRIMIS AL DEMONILOR, VA ÎNŢELEGE TEAMA NOASTRĂ...
HANGKAR ÎI DESCRISE „TAHARUL", UN MONSTRU URIAŞ CE TRĂIA ÎNTR-O GROTĂ DIN MUNTE. SOLITAR, DAR DE NEÎNVINS, ACEST MONSTRU SEMĂNA TEROAREA ÎN ÎNTREG ŢINUTUL!
...ACEST „TAHAR" ESTE ULTIMUL! DACĂ AR DISPĂREA, OAMENII MEI AR CUNOAŞTE, ÎN SFÂRŞIT, FERICIREA!
DE CE NU-L OMORÂŢI?
E CU NEPUTINŢĂ, RAHAN!
...SĂGEŢILE NOASTRE SE RUP ÎN PIELEA LUI, IAR SULIŢELE NU-L RĂNESC MAI MULT CA UN SPIN INTRAT ÎN PIELEA UNUI VÂNĂTOR. „TAHARUL" E DE NEÎNVINS!

RAHAN NU RĂSPUNSE. ÎL PUSESERĂ PE GÂNDURI FULGERELE CARE CĂDEAU ÎN MOD MISTERIOS PE CREASTA UNEI COLINE...
CÂT DE CIUDAT E! OARE DE CE „BULGĂRII DE FOC" CAD TOCMAI PE ACEASTĂ COLINĂ?
...HANGKAR ÎNȚELEGE MIRAREA TA, DAR NU-ȚI POATE EXPLICA ACEST MISTER. E UN MIRACOL AL SULIȚEI SACRE! VOM MERGE SĂ-I MULȚUMIM DUPĂ CE FURIA CERULUI VA TRECE!
CÂND FURTUNA ÎNCETĂ, HANGKAR ÎL DUSE PE RAHAN PE COLINA DIN APROPIERE.
EA ESTE CEA CARE ATRAGE FOCUL CERULUI! VEZI?
DE JUR ÎMPREJURUL UNEI SULIȚE ÎNALTE ÎNFIPTE ÎN PĂMÂNT, SOLUL ERA ARS!
SULIȚA NU ERA DIN LEMN, NICI DIN CORN, NICI DIN OS! EA ERA FĂCUTĂ DINTR-O MATERIE GREA, RECE ȘI ASPRĂ... O MATERIE PE CARE FIUL LUI CRAÔ NU O CUNOȘTEA.
...AM GĂSIT-O LÂNGĂ LEȘUL UNUI VÂNĂTOR NECUNOSCUT, CU MULT TIMP ÎN URMĂ!
DE UNDE VENEA ACEL VÂNĂTOR? N-AM ȘTIUT NICIODATĂ. DAR NE-AM DAT SEAMA REPEDE CĂ LANCEA LUI ERA MAGICĂ.

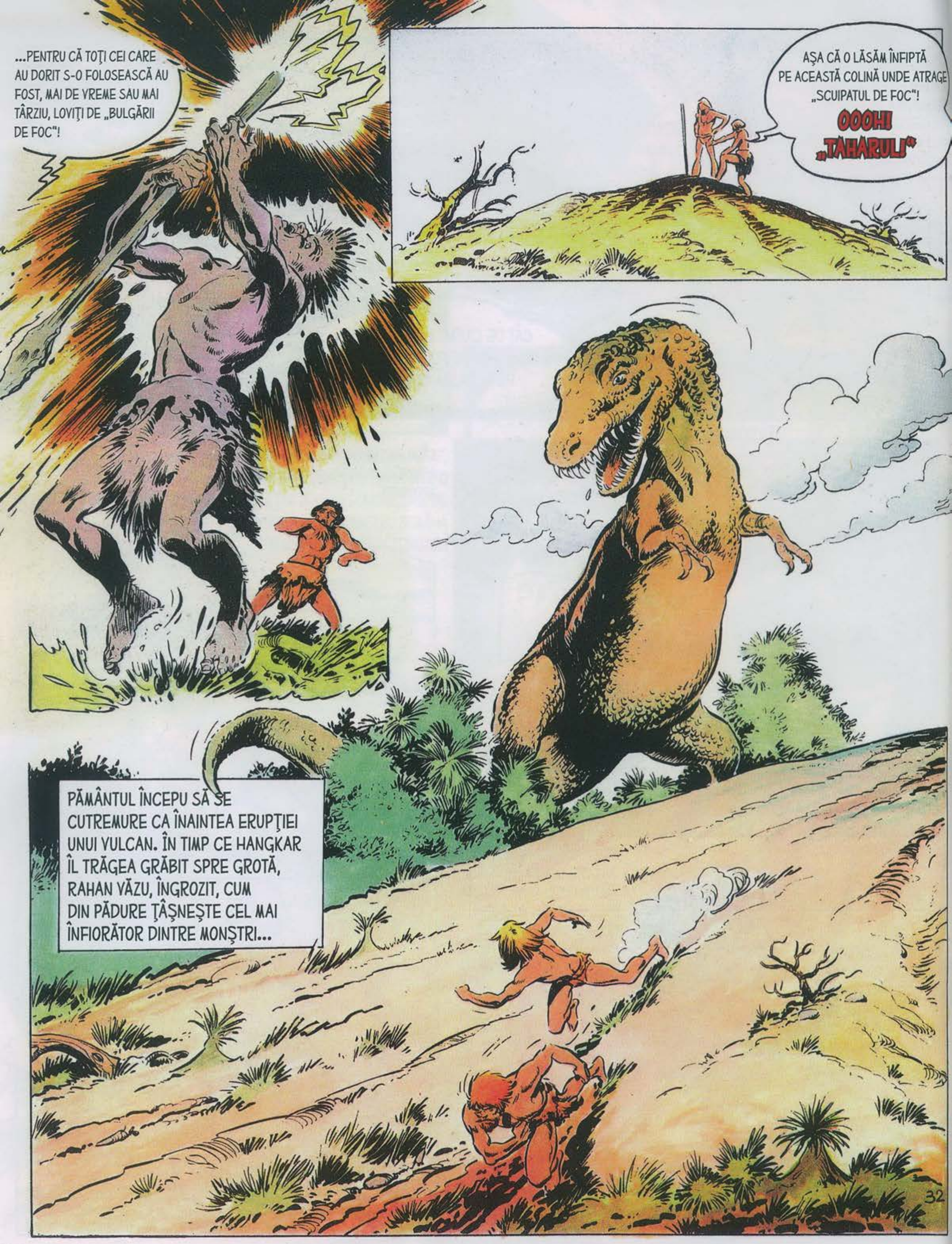
...PENTRU CĂ TOŢI CEI CARE AU DORIT S-O FOLOSEASCĂ AU FOST, MAI DE VREME SAU MAI TÂRZIU, LOVIŢI DE „BULGĂRII DE FOC"!
AŞA CĂ O LĂSĂM ÎNFIPTĂ PE ACEASTĂ COLINĂ UNDE ATRAGE „SCUIPATUL DE FOC"!
OOOH! „TAHARUL!"
PĂMÂNTUL ÎNCEPU SĂ SE CUTREMURE CA ÎNAINTEA ERUPŢIEI UNUI VULCAN. ÎN TIMP CE HANGKAR ÎL TRĂGEA GRĂBIT SPRE GROTĂ, RAHAN VĂZU, ÎNGROZIT, CUM DIN PĂDURE ŢÂŞNEŞTE CEL MAI ÎNFIORĂTOR DINTRE MONŞTRI...

DUPĂ O CLIPĂ, CEI DOI BĂRBAŢI SE ALĂTURARĂ TRIBULUI.
ACEASTĂ GROTĂ ESTE SINGURUL NOSTRU ADĂPOST SIGUR! „TAHARUL" NU POATE INTRA!
PĂMÂNTUL TREMURĂ ŞI MAI TARE, IAR CAPUL HIDOS AL „TAHARULUI" ASTUPĂ BRUSC INTRAREA ÎN GROTĂ.
VÂNĂTORII, FĂRĂ ÎNDOIALĂ OBIŞNUIŢI, TRASERĂ CU ARCUL ÎNTR-O DOARĂ.
ÎNTOTDEAUNA RENUNŢĂ ŞI SE ÎNTOARCE ÎN GROTA LUI!
ACUM ÎNŢELEGE RAHAN DE CE TRĂIM ÎN TEROARE!?
ÎNTR-ADEVĂR, LA SCURT TIMP DUPĂ ACEEA, ANIMALUL URIAŞ SE RETRĂSESE, STRIVIND ÎN DRUMUL LUI COPACII ŞI RĂSTURNÂND STÂNCILE.
ZECE TRIBURI NU AR AVEA TIMPUL, CHIAR ŞI PE DURATA A ZECE ANOTIMPURI, SĂ SAPE O CAPCANĂ PE MĂSURA LUI! „TAHARUL" E UN DEMON! E NEMURITOR!
NU EXISTĂ DEMONI, HANGKAR! ŞI NICIO FIINŢĂ NU ESTE NEMURITOARE!

FIULUI LUI CRAÔ ÎI VENI O IDEE...
CULCUŞUL „TAHARULUI" AR PUTEA DEVENI O CAPCANĂ! TOATE ANIMALELE SE TEM DE FOC... PENTRU CĂ LANCEA SACRĂ ATRAGE FOCUL CERULUI, S-O ÎNFIGEM ÎN FAŢA GROTEI SALE!
...ASTFEL, ÎN TIMPUL „FURIEI CERULUI", „TAHARUL" VA RĂMÂNE ÎN VIZUINĂ, IAR TRIBUL VA PUTEA VÂNA ÎN VOIE!
RAHAN E CURAJOS... DAR E NEBUN!
TOŢI CEI CARE AU ÎNDRĂZNIT SĂ SE APROPIE DE GROTA „TAHARULUI" AU FOST STRIVIŢI, SFÂŞIAŢI, DEVORAŢI!
DACĂ LUI HANGKAR ŞI OAMENILOR LUI LE ESTE FRICĂ, RAHAN SE VA DUCE SINGUR!
SUB PRIVIRILE ÎNFRICOŞATE ALE VÂNĂTORILOR, RAHAN PORNI ÎN CĂUTAREA SULIŢEI GRELE ŞI RECI...
URMELE „TAHARULUI" SUNT UŞOR DE URMĂRIT...
ÎNTR-ADEVĂR, URMELE ANIMALULUI ÎL CONDUSERĂ LA O GROTĂ MARE ŞI FOARTE ADÂNCĂ. ÎNTREZĂRI MONSTRUL...
...RAHAN NU SE VA PUTEA APROPIA MAI MULT! DAR EL ŞTIE CUM SĂ TE PĂCĂLEASCĂ, „TAHARULE"!

CĂŢĂRÂNDU-SE FĂRĂ ZGOMOT PE STÂNCI, RAHAN AJUNSE ÎN CURÂND DEASUPRA GROTEI. DE ACOLO PUTEA ÎNFIGE SULIŢA MAGICĂ. CHIAR ÎN FAŢA INTRĂRII ÎN CAVERNĂ...
ÎN ACEL MOMENT SE AUZIRĂ STRIGĂTE... TUNETUL BUBUI DIN NOU.
DĂ DRUMUL „LĂNCII MAGICE", RAHAN! AUZI? FURIA CERULUI NU S-A TERMINAT ÎNCĂ!
DAR FIUL LUI CRAÔ ERA PREOCUPAT DOAR DE MONSTRUL CARE, TREZIT DE STRIGĂTELE LUI HANGKAR, SE MIŞCA ÎN GROTĂ...
STRIGĂ ÎN CONTINUARE, HANGKAR! RĂCNEŞTE ŞI MAI TARE!
RAHAN AR FI PUTUT ÎNFIGE LANCEA ÎN FAŢA GROTEI... DAR TOCMAI ÎI VENISE O IDEE MAI BUNĂ!
SUNTEM PIERDUŢI! IESE „TAHARUL"!!
RAHAN SE COCOŢASE PE UN PINTEN, EXACT DEASUPRA INTRĂRII ÎN GROTĂ. ÎN FAŢA ACESTEIA, PĂMÂNTUL ESTE ACOPERIT CU BOLOVANI. CAPUL MONSTRUOS SE IVI BRUSC.
35

APUCÂND BINE LANCEA, RAHAN SE ARUNCĂ...
RAAAHAA!
SIMŢI CUM ARMA SE ÎNFIGE SUB UN SOLZ, APOI RAHAN SE LĂSĂ SĂ ALUNECE PE GÂTUL ANIMALULUI ŞI CĂZU ÎNTRE DOI BOLOVANI, PE JUMĂTATE AMEŢIT DE IZBITURĂ...
MONSTRUL ŢÂŞNI DIN GROTĂ, ZGÂRIIND SOLUL ŞI BICIUIND FURIOS BOLOVANII CU COADA... ÎMPUNSĂTURA PRODUSĂ DE SULIŢĂ NU PUTEA FI MORTALĂ, DAR FIUL LUI CRAÔ ŞTIA ACEST LUCRU! EL SPERA ALTCEVA!
TUNETUL NU SE MAI OPREA, IAR FULGERE ÎNDEPĂRTATE BRĂZDAU CERUL...
CURAJUL TĂU N-A FOLOSIT LA NIMIC! PE AICI, FRATE! REPEDE... REPEDE... POATE REUŞIM SĂ SCĂPĂM DE EL!
DE CE AI VENIT, HANGKAR? DE CE?
EH... NU... NU PUTEAM LĂSA UN VÂNĂTOR STRĂIN SĂ NE DEA O LECŢIE DE CURAJ!

...DAR ACEST CURAJ E INUTIL! „TAHARUL" E INVULNERABIL! VEZI?
MONSTRUL SE MIŞCA GREOI. ÎNCĂ NU-I VĂZUSE PE OAMENII ASCUNŞI DUPĂ STÂNCĂ...
IAR EI AU GREŞIT IEŞIND DE ACOLO PREA DEVREME!
NU VOM AVEA TIMP SĂ AJUNGEM LA GROTĂ!
TRIBUL ARE NEVOIE DE TINE, HANGKAR! SĂ NE DESPĂRŢIM. EU ÎL VOI ATRAGE SPRE MINE!
HANGKAR NU ACCEPTĂ SĂ TE SACRIFICI PENTRU EL! VOM MERGE ÎMPREUNĂ ÎN „ŢINUTUL UMBRELOR"!
HAI SĂ ÎNCERCĂM SĂ RĂMÂNEM ÎMPREUNĂ ÎN CEL AL LUMINII!
PRIN NUMEROASE ŞI BRUŞTE OCOLURI, RAHAN ŞI ŞEFUL TRIBULUI SPERAU SĂ SCAPE DE „TAHAR".
GROTA SE AFLA ACUM LA DOAR DOUĂ ARUNCĂTURI DE SĂGEATĂ CÂND HANGKAR CARE, FĂRĂ SUFLU, CĂZU ÎN GENUNCHI...
NU MAI AM... TINEREŢEA TA... EU... FUGI, RAHAN... FUGI...

ÎNGROZIȚI, MEMBRII TRIBULUI VĂZURĂ „TAHARUL" APROPIINDU-SE, TRECÂNDU-ȘI COADA URIAȘĂ PE DEASUPRA CELOR DOI OAMENI. NIMIC NU-I MAI PUTEA SALVA!
ÎNVERȘUNAT, RAHAN ÎNCERCĂ UN ULTIM ȘI INUTIL GEST DE APĂRARE...
RAHAN VA MURI! DAR VEI MURI ȘI TU! FOCUL CERULUI ÎȚI VA LUA VIAȚA!
ȘI, BRUSC, SE PRODUSE UN MIRACOL... TRĂSNETUL CĂZU PE MONSTRU!
RAAAHAA!!
ASTA ȘI AȘTEPTA RAHAN DE LA „SULIȚA SACRĂ"!
NU AVEA DREPTATE RAHAN ATUNCI CÂND SPUNEA CĂ NU EXISTĂ FĂPTURI DE NEÎNVINS!? TEROAREA A LUAT SFÂRȘIT, HANGKAR! OAMENII TĂI VOR PUTEA VÂNA ÎN LINIȘTE!
TRĂSNETUL LOVI DE MAI MULTE ORI SULIȚA ÎN TIMPUL FURTUNII, PĂTRUNZÂND ÎN CRANIUL CARBONIZAT AL MONSTRULUI... FIECARE TRĂSNET ERA ÎNSOȚIT DE STRIGĂTE DE BUCURIE!

SFÂRŞITUL EPISODULUI.

PĂSĂRILE PROTEJATE

E vară... De ce să nu profităm de o frumoasă plimbare, în pădure sau la țară, pentru a face cunoştință cu câteva păsări? În mod special, cu acelea care sunt protejate fie pentru că sunt prețioase auxiliare ale echilibrului biologic, fie pentru că sunt rare, sau pur şi simplu, frumoase!

Astfel, „Doamna bufniță", care are cuibul adeseori în apropierea vârfului unui hambar, şi „Doamna ciocănitoare verde" pe care poți s-o surprinzi în numărul ei de cățărător toboşar, sunt, ca multe alte păsărele şi numeroase alte specii precum pescăruşul argintiu, sau egreta,... păsări protejate.

Este şi cazul prădătorilor diurni sau nocturni care aduc servicii incomensurabile agriculturii, limitând populația de rozătoare mici: şobolani, şoareci, şoareci-de-pădure, şoareci-de-câmp, grațioasele egrete,

Bufnița este cea mai mare pasăre răpitoare de noapte. Anvergura aripilor ei măsoară aproape 2 metri!

Egreta este o pasăre sedentară care preferă ținuturile joase, din apropierea apelor dulci.

eleganții piciorongi și avozetele, bâtlanii și cormoranii și aproape toate păsările mici.

Iată câteva dintre ele:

Bufnița

Altădată pedepsite de toți, aceste prădătoare, diurne sau nocturne, sunt astăzi reabilitate și, pe bună dreptate, protejate în totalitate. Locul lor în lanțul trofic, limitarea pe care unele dintre ele o fac în rândul populației de rozătoare, fac din ele auxiliari biologici deloc de neglijat pentru agricultură. Este cazul cucuvelei care se hrănește aproape în exclusivitate cu șoareci, șoareci-de-câmp și alte mamifere mici.

Pițigoiul albastru

Mai mult de o sută de specii de păsărele se reproduc la noi și legea le consideră, cu rare excepții, specii protejate.

Pentru că acestea, ca și pițigoiul nostru albastru, joacă un rol important în natură, limitând numărul insectelor cu care se hrănesc.

Șoimul călător

Termenul latin este de „falco pelegrinus", pelegrinus însemnând în latină „călător". Pasăre migratoare, obișnuită cu munții stâncoși, șoimul călător, foarte răspândit în Europa până acum câțiva ani, se află în prezent în pericol de dispariție. Numărul acestor păsări s-a diminuat masiv în toată lumea în ciuda măsurilor luate de autorități. Se pare că există 17 subspecii general acceptate de șoimi călători, clasificați in funcție de habitat. Aceste animale de pradă se hrănesc cu păsări mai mici pe care le vânează din zbor.

Şoimul călător preferă să cuibărească pe crestele cele mai înalte ale munţilor stâncoşi.

Acum un secol mii de dropii populau câmpiile Bărăganului. Azi, dropia este pe cale de dispariţie în ţara noastră.

Chira argintie

Chira argintie este la fel cu celelalte chire, protejată astăzi. Totuşi, această pasăre s-a adaptat, poate prea bine, civilizaţiei noastre... şi dejecţiile, şi grămezile de mizerie au început să crească tot mai mult, aşa că va trebui, fără îndoială, găsită o soluţie pentru a frâna proliferarea acesteia.

Egreta

Trăind în colonii din ce în ce mai mici, în regiunile Camagne, Dombes, pe malul câtorva fluvii mari cum este Garonne, acest piciorong imaculat este un exemplu tipic de pasăre care trebuie protejată pentru frumuseţea şi graţia sa, precum şi pentru faptul că nu este în niciun fel dăunătoare.

Dropia

În trecut dropia era o pasăre extrem de răspândită în zonele de câmpie şi stepă. Masculul este cea mai mare pasăre din Europa, cântărind între 8 şi 16 kilograme la maturitate. Femelele sunt mult mai mici, ajungând la maxim 5 kilograme. Dropiile zboară în stol şi arată ca nişte gâşte mari cu aripi de acvilă. Au fost în număr mare atât în Europa, cât şi în ţara noastră, în special în zona Deltei Dunării. Astăzi, dropiile sunt păsări protejate de lege, fiind ameninţate cu dispariţia.

Ciocănitoarea verde

Ciocănitoarea verde este, incontestabil, la rândul său, o pasăre frumoasă şi penajul şi ciripitul său au darul de a o trece în categoria păsărilor care trebuie respectate. Ascultaţi cum ciocăneşte un arbore din pădurea apropiată… sau exploziile sale de râs sonor (sau batjocoritor) atunci când zboară prin faţa ta!

COLOREAZĂ-L PE RAHAN

URMA FANTASTICĂ

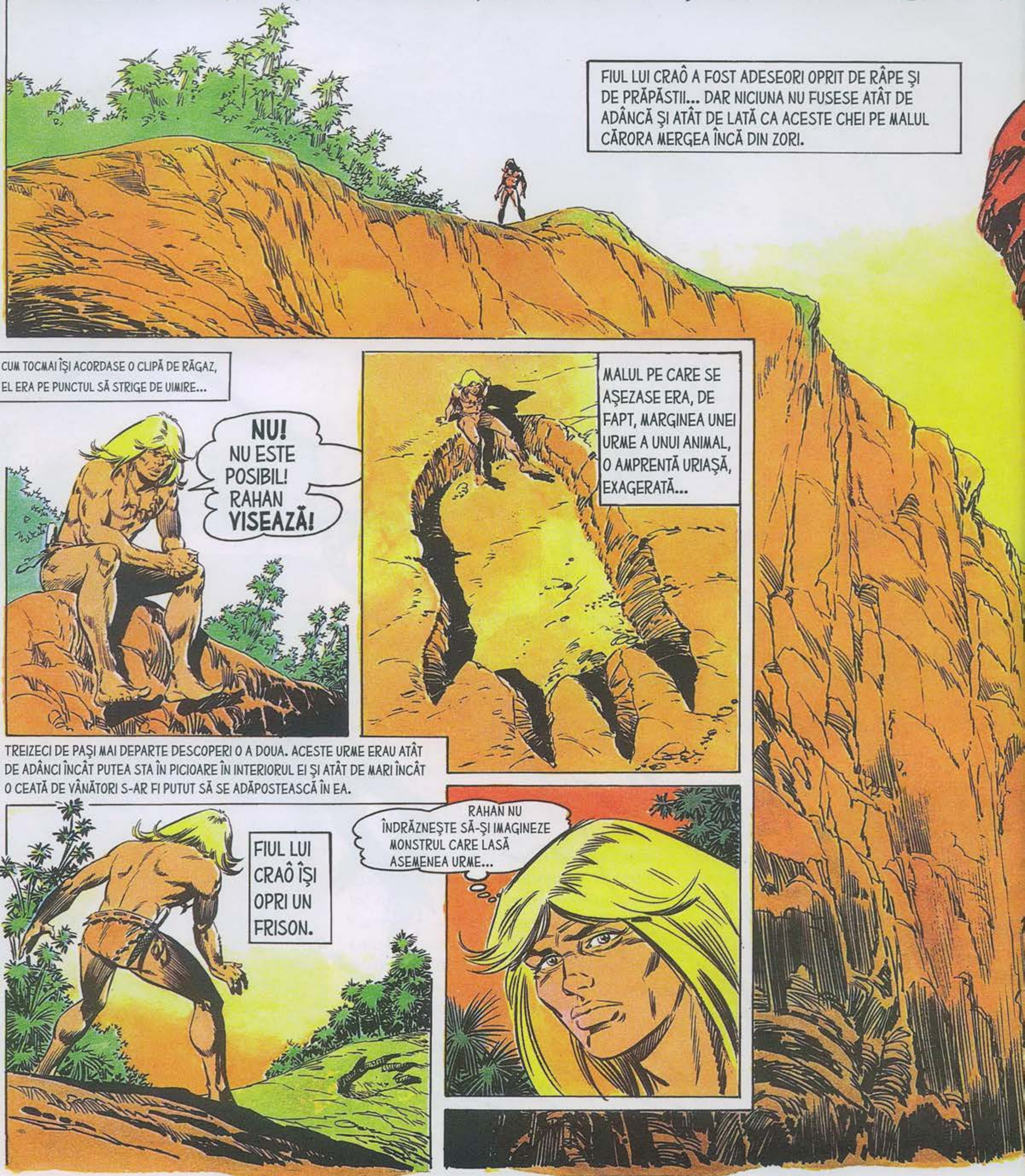

DEŞI INTRIGAT, EL REZISTĂ IDEII DE A URMĂRI ACESTE URME ŞI ÎŞI CONTINUĂ DRUMUL ÎN LUNGUL RÂPEI DE NETRECUT...
O ALTĂ SURPRIZĂ ÎL AŞTEPTA NU DEPARTE DE ACOLO...
CE A PUTUT SĂ DEVASTEZE ÎN HALUL ĂSTA ACEST SAT?.. FURTUNA? O LUPTĂ ÎNTRE TRIBURI?
COLIBELE DIN BAMBUS DISLOCATE, SPARTE, NU MAI FORMAU DECÂT O ÎNCÂLCITURĂ DE NETRECUT... DAR ÎN ACESTE DĂRÂMĂTURI, RAHAN NU ZĂRI NICIUN MORT, NICIUN RĂNIT...
„CEI-CARE-MERG-ÎN PICIOARE" AU PUTUT AŞADAR SĂ FUGĂ ÎNAINTE CA SATUL LOR SĂ FIE DEVASTAT! DAR DEVASTAT DE CĂTRE CINE? DE CĂTRE CINE?
FIUL LUI CRAÔ NU MAI AVU TIMP SĂ-ŞI PUNĂ ŞI ALTE ÎNTREBĂRI... UN VUIET ÎNSPĂIMÂNTĂTOR URCA DINSPRE PĂDU-RE... EL AVEA IMPRESIA CĂ PĂMÂNTUL VIBREAZĂ SUB PICIOARELE SALE.

ȘI CEA MAI ÎNSPĂIMÂNTĂTOARE DINTRE CREATURI APĂRU ÎN DEPĂRTARE! CA IZVORÂTĂ DINTR-UN ORIBIL COȘMAR, SE RIDICĂ SPRE CER ȘI CAPUL EI HIDOS SE BALANSA LA MAI BINE DE TREIZECI DE METRI DE SOL!!!
RAHAN N-A MAI VĂZUT UN MONSTRU ATÂT DE MARE! CORPUL SĂU TREBUIE SĂ FIE MAI LUNG DECÂT O BĂTAIE DE SĂGEATĂ!!
DEȘI OMUL TREBUIA SĂ I SE PARĂ MINUSCUL, CREATURA ÎL VĂZU... MUNTELE DE CARNE, SOLZI ȘI DE MATERIE CORNOASĂ SE URNI GREOI...
GREOI! CUVÂNT RELATIV, PENTRU CĂ FIECARE PAS AL MONSTRULUI ECHIVALA CU ZECE SALTURI ALE LUI RAHAN, CARE O LUĂ LA FUGĂ!

ÎNCOLȚIT SPRE PRĂPASTIE, FIUL LUI CRAÔ COTI BRUSC ȘI FUGI CĂTRE DĂRÂMĂTURI...
SINGURA ȘANSĂ A LUI RAHAN E ESTE SĂ FIE PIERDUT DIN OCHI!
EL PLONJĂ SUB BEȚELE DIN BAMBUS ȘI SE STRECURĂ ÎN ÎNCÂLCITURĂ.
EL S-A OPRIT.. EL NU-L VEDE PE RAHAN
RAHAN ÎȘI ȚINU RĂSUFLAREA EVITÂND ORICE MIȘCARE CARE AR FI ZDRUNCINAT BAMBUSUL ȘI I-AR FI SEMNALAT ASCUNZĂTOAREA...
DACĂ „EL" MAI FACE UN PAS, RAHAN ESTE PIERDUT.
DE UNDE DISTINGEA RINTRE LOCURILE BERE, SILUETA GI-ANTICĂ A CREATURII E CARE O URMĂREA...
NU! ZIUA PENTRU A AJUNGE PE TĂRÂMUL UMBRELOR NU VENISE PENTRU RAHAN!
MONSTRUL SE ÎNTOARSE PE JUMĂTATE ȘI O LUĂ SPRE PĂDURE.
FIUL LUI CRAÔ A AVUT NESĂBUINȚA DE A IEȘI PREA REPEDE DIN ASCUNZĂTOARE... EL ALERGA DE-A LUNGUL RÂPEI CÂND...
OOOOOH! „EL" REVINE ÎN ATAC
ÎN TIMP CE FUGEA, S-A ÎMPIEDICAT DE O LIANĂ GROASĂ... O LIANĂ CARE ÎNNODATĂ LA O GLEZNĂ ÎL TRĂGEA ÎN PRĂPASTIE!
AAAAAAH... CE SE...

NOROCUL ESTE DE PARTEA LUI RAHAN!
EL ÎNCERCĂ SOLIDITATEA LIANEI ŞI SE APLECĂ PENTRU A-I ESTIMA LUNGIMEA.
LIANA AJUNGEA PÂNĂ PE O PROEMINENŢĂ A MALULUI PE CARE SE AFLAU ADUNAŢI ZECI DE BĂRBAŢI, FEMEI ŞI COPII!
...OOOH!
UN BĂRBAT ÎŞI ÎNCORDA ARCUL...
RĂMÂI ACOLO SUS, NECUNOSCUTULE!
ACEST REFUGIU ABIA AJUNGE PENTRU CEI DIN TRIBUL NOSTRU!
PENTRU CĂ MONSTRUL SE APROPIA, FIUL LUI CRAÔ, NU AVEA DE ALES !
DACĂ NU-L ACCEPTAŢI PE RAHAN, EL VA TĂIA ACEASTĂ LIANĂ!
VEŢI SCĂPA DE MONSTRU, DAR NU VEŢI MAI PUTEA IEŞI DIN PRĂPASTIE! VEŢI MURI DE FOAME ŞI DE FRIG PE REFUGIUL VOSTRU. DECI?
ÎL ACCEPTAŢI PE RAHAN?
BINEÎNŢELES CĂ FIUL LUI CRAÔ N-AR FI PUS NICIODATĂ O ASEMENEA AMENINŢARE, DAR ŞANTAJUL SĂU REUŞI...
BINE! POŢI SĂ COBORI!

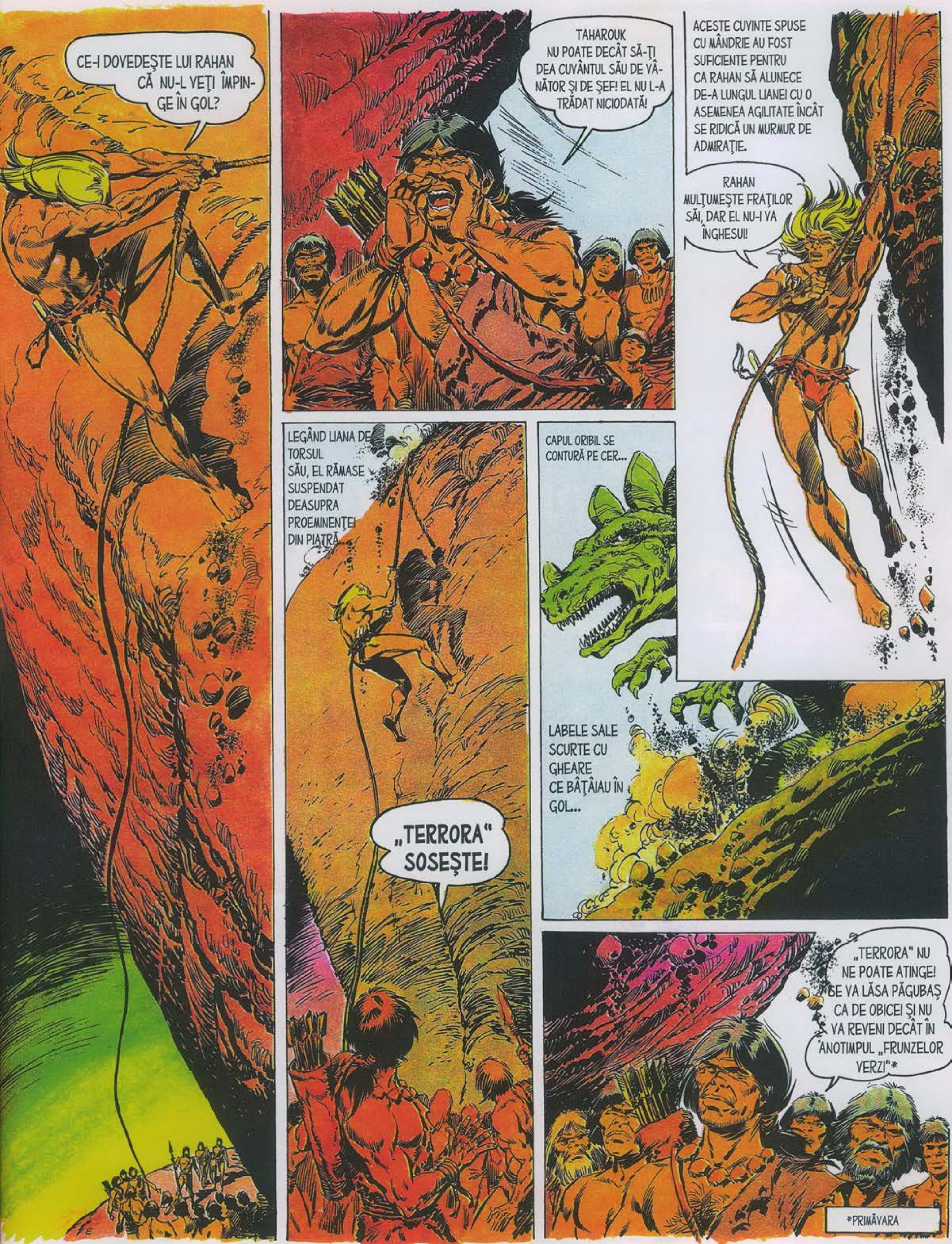

CE-I DOVEDEŞTE LUI RAHAN CĂ NU-L VEŢI ÎMPINGE ÎN GOL?
TAHAROUK NU POATE DECÂT SĂ-ŢI DEA CUVÂNTUL SĂU DE VÂNĂTOR ŞI DE ŞEF! EL NU L-A TRĂDAT NICIODATĂ!
ACESTE CUVINTE SPUSE CU MÂNDRIE AU FOST SUFICIENTE PENTRU CA RAHAN SĂ ALUNECE DE-A LUNGUL LIANEI CU O ASEMENEA AGILITATE ÎNCÂT SE RIDICĂ UN MURMUR DE ADMIRAŢIE.
RAHAN MULŢUMEŞTE FRAŢILOR SĂI, DAR EL NU-I VA ÎNGHESUI!
LEGÂND LIANA DE TORSUL SĂU, EL RĂMASE SUSPENDAT DEASUPRA PROEMINENŢEI DIN PIATRĂ...
„TERRORA" SOSEŞTE!
CAPUL ORIBIL SE CONTURĂ PE CER...
LABELE SALE SCURTE CU GHEARE CE BĂŢĂIAU ÎN GOL...
„TERRORA" NU NE POATE ATINGE! SE VA LĂSA PĂGUBAŞ CA DE OBICEI ŞI NU VA REVENI DECÂT ÎN ANOTIMPUL „FRUNZELOR VERZI"*
*PRIMĂVARA

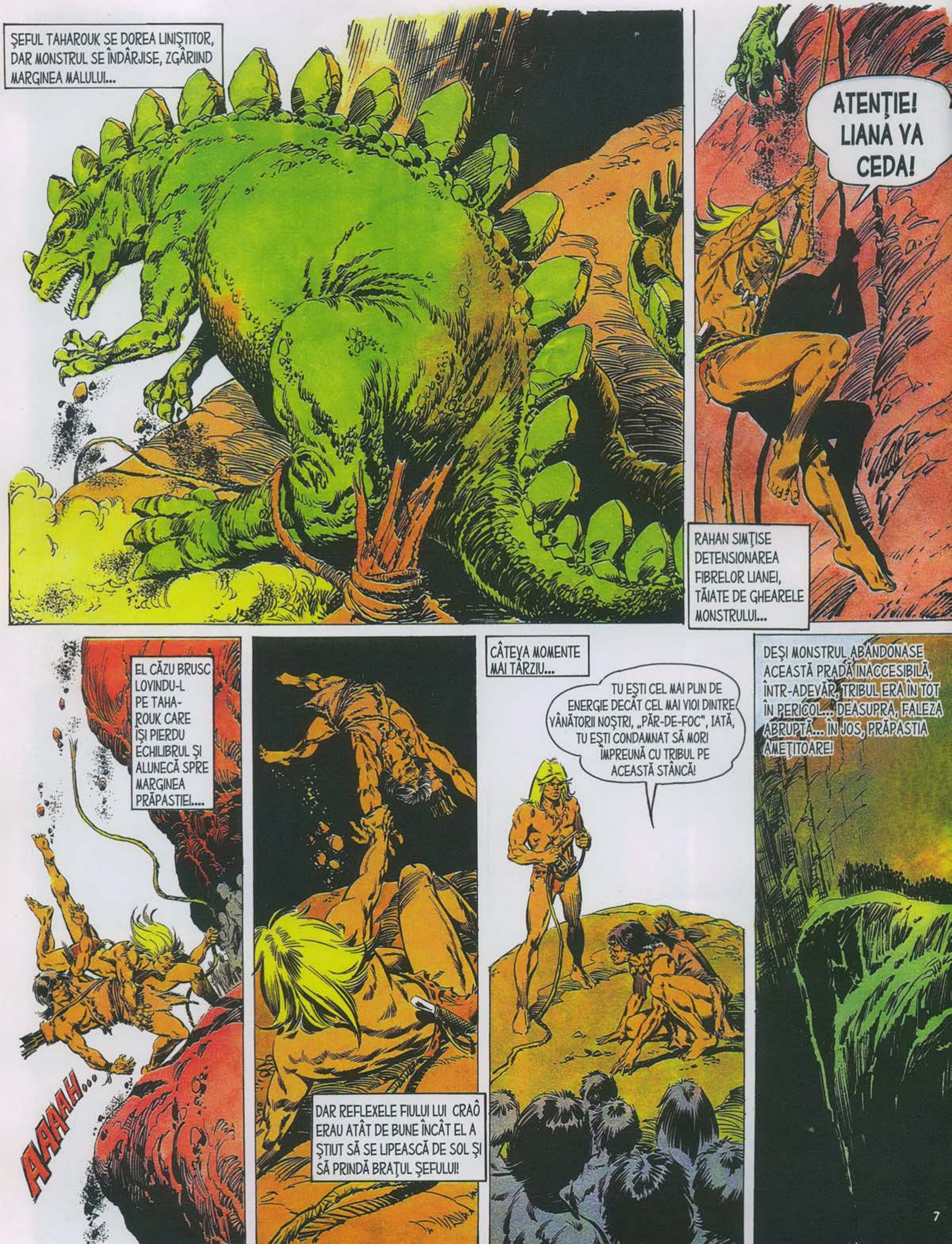
ŞEFUL TAHAROUK SE DOREA LINIŞTITOR, DAR MONSTRUL SE ÎNDÂRJISE, ZGÂRIIND MARGINEA MALULUI...
ATENŢIE! LIANA VA CEDA!
RAHAN SIMŢISE DETENSIONAREA FIBRELOR LIANEI, TĂIATE DE GHEARELE MONSTRULUI...
EL CĂZU BRUSC LOVINDU-L PE TAHA-ROUK CARE ÎŞI PIERDU ECHILIBRUL ŞI ALUNECĂ SPRE MARGINEA PRĂPASTIEI....
AAAAH...
DAR REFLEXELE FIULUI LUI CRAÔ ERAU ATÂT DE BUNE ÎNCÂT EL A ŞTIUT SĂ SE LIPEASCĂ DE SOL ŞI SĂ PRINDĂ BRAŢUL ŞEFULUI!
CÂTEVA MOMENTE MAI TÂRZIU...
TU EŞTI CEL MAI PLIN DE ENERGIE DECÂT CEL MAI VIOI DINTRE VÂNĂTORII NOŞTRI, „PĂR-DE-FOC", IATĂ, TU EŞTI CONDAMNAT SĂ MORI ÎMPREUNĂ CU TRIBUL PE ACEASTĂ STÂNCĂ!
DEŞI MONSTRUL ABANDONASE ACEASTĂ PRADĂ INACCESIBILĂ, ÎNTR-ADEVĂR, TRIBUL ERA ÎN TOT ÎN PERICOL... DEASUPRA, FALEZA ABRUPTĂ... ÎN JOS, PRĂPASTIA AMEŢITOARE!

DE OBICEI NE REFUGIEM AICI ATUNCI CÂND „TERRORA" SE APROPIE... EL DISTRUGE SATUL ȘI PLEACĂ ÎNAPOI ÎN MUNȚI PÂNA LA VIITORUL ANOTIMP...
IAR NOI, NOI RECONSTRUIM SATUL. NICIODATĂ, ACEASTĂ LIANĂ NU A FOST RUPTĂ...
PENTRU CĂ „TERRORA" NU S-A APROPIAT NICIODATĂ DE PRĂPASTIE! „PĂR-DE FOC" ESTE CEL CARE L-A ADUS AICI
CU ALTE OCAZII, „TERRORA" AVEA TEAMĂ DE PRĂPASTIE. „PĂR-DE-FOC" ESTE CEL CARE A ATRAS-O AICI! DIN CAUZA GREȘELII SALE, TRIBUL ESTE PIERDUT!
...VOM FI ÎN CURÂND CU TOȚII ACOLO SUS!
ACEST BĂRBAT AVEA, FĂRĂ ÎNDOIALĂ, DREPTATE. FIUL LUI CRAÔ SE SIMȚEA VINOVAT.
RAHAN VA SALVA CLANUL! RAHAN ÎL VA UCIDE PE „TERRORA"!
...DACĂ „TERRORA" N-A ÎNGROPAT TRUNCHIUL ÎN PĂMÂNT...
MAREA BUCLĂ ZBURĂ SPRE MARGINEA FALEZEI.

ŞI MINUNEA S-A PRODUS!
RAAAHAA!!
ÎNCĂ DE LA PRIMA ARUNCARE, LASOUL A PRINS TRUNCHIUL!
PUŢIN MAI TÂRZIU, TAHAROUK ŞI AI SĂI AU REGĂSIT SATUL DEVASTAT.
VOM RECONSTRUI COLIBELE PÂNĂ LA VIITORUL „ANOTIMP-AL-FRUNZELOR-VERZI"... ŞI „TERRORA" VA REVENI!
DE CE TRIBUL NU PĂRĂSEŞTE ACEST TERITORIU?
...PENTRU CĂ ESTE PLIN DE VÂNAT ŞI EXISTĂ APĂ DIN ABUNDENŢĂ, „PĂR-DE-FOC"!
FĂRĂ „TERRORA" NOI AM TRĂI FERICIŢI!
RAHAN NU-ŞI CÂNTĂREŞTE CUVINTELE! AM TOT ÎNCERCAT SĂ-L UCIDEM! „TERRORA" ESTE INVULNERABIL!
ÎN ACEST CAZ, TREBUIE DISTRUS ACEST MONSTRU!
NICI CHIAR FOCUL NU-L ALUNGĂ! „TERRORA" SE ÎNRĂIEŞTE CÂND VEDE FOC!

AR TREBUI ÎNCERCATĂ O CAPCANĂ PENTRU „TERRORA"
TAHAROUK ÎNCEPE SĂ CREADĂ CĂ RAHAN ȘI-A PIERDUT RAȚIUNEA!
CE CAPCANĂ SĂ ÎNCERCI? CE CAPCANĂ SĂ SAPI? TRIBUL AR AVEA NEVOIE DE DE ZECE ORI ZECE ANOTIMPURI PENTRU A SĂPA ACEASTĂ CAPCANĂ!
FIUL LUI CRAÔ TREBUI SĂ FIE DE ACORD CĂ TAHAROUK AVEA DREPTATE.
DAR, ÎN ACEASTĂ NOAPTE, EL NU ÎNCHISE UN OCHI...
RAHAN A PROMIS SĂ-L UCIDĂ PE „TERRORA", RAHAN SE VA ȚINE DE PROMISIUNE! O CAPCANĂ... O CAPCANĂ... O CAPCANĂ...
... SĂ GĂSEȘTI O CAPCANĂ DE DIMENSIUNILE ACESTUI MONSTRU! O CAPCANĂ DIN CARE SĂ NU MAI IASĂ NICIODATĂ! NICIODATĂ!
CUM PRIVIREA SA ALUNECA ASUPRA IMENSEI PRĂPĂSTII SCĂLDATE DE RAZELE LUNII, LA UN MOMENT DAT SCOASE UN STRIGĂT...
RAAAAAAA!..
RAHAN ȘTIE CUM SĂ-L DISTRUGĂ PE „TERRORA"!
TAHAROUK VENI ÎN FUGĂ.
PRĂPASTIA VA FI CAPCANA NOASTRĂ! ESTE ACOLO, SĂPATĂ GATA , GATA SĂ -L ÎNGHITĂ PE „TERRORA"!

ÎNCĂ O DATĂ, ŞEFUL TRIBULUI SE GÂNDEA CĂ RAHAN NU ESTE ÎN TOATE MINŢILE....
... SINGURUL LUCRU DE CARE „TERRORA" SE TEME ESTE TOCMAI ACEASTĂ PRĂPASTIE! CUM SĂ FACI DIN ASTA O CAPCANĂ?
„CEI-CARE-MERG-ÎN-PICIOARE" POT ORICE, TAHAROUK! NU LE TREBUIE DECÂT CURAJ ŞI ÎNCREDRE ÎN EI!
MÂINE VOM FACE UN POD PESTE PRĂPASTIE!
RAHAN A MAI CONSTRUIT PODURI ŞI VĂ VA ARĂTA ŞI VOUĂ CUM SE FACE!
DIN ZORI, FIUL LUI CRAÔ SE PUSE PE TREABĂ, ANSAMBLÂND CELE MAI LUNGI TULPINI DE BAMBUS PE CARE LE-A PUTUT GĂSI...
DEŞI NEÎNCRE-ZĂTORI, TAHAROUK ŞI AI SĂI ÎL AJUTARĂ...
CEL MAI DIFICIL VA FI SĂ AŞEZĂM PRIMA TRAVERSĂ!
A FOST ÎNTR-ADEVĂR O ÎNCERCARE DIFICILĂ. TULPINILE DE BAMBUS ASAMBLATE ERAU GRELE ŞI TREBUIA SĂ LE GHIDEZI CĂDEREA...
ATENŢIE! LĂSAŢI TOTUL!

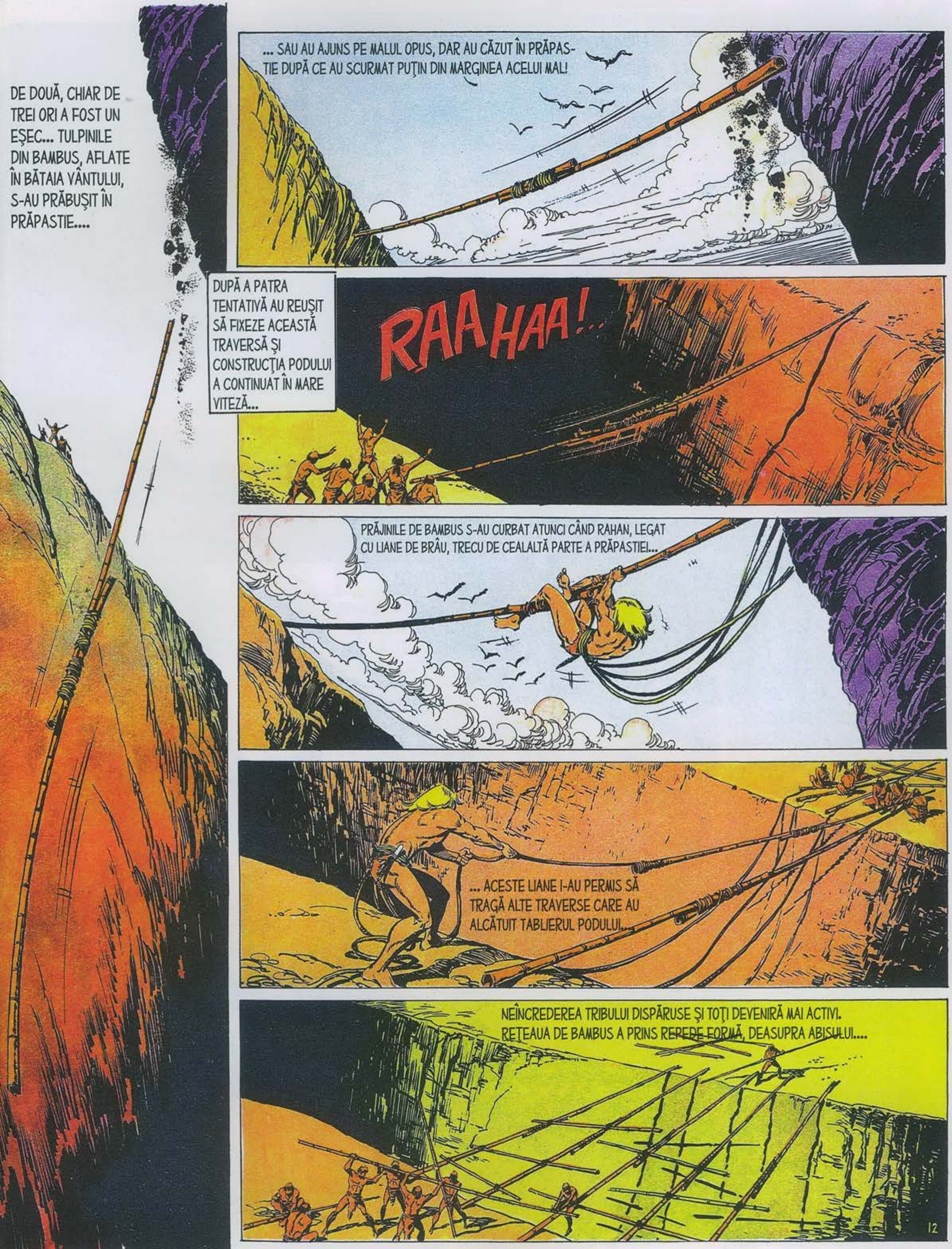

DE DOUĂ, CHIAR DE TREI ORI A FOST UN EȘEC... TULPINILE DIN BAMBUS, AFLATE ÎN BĂTAIA VÂNTULUI, S-AU PRĂBUȘIT ÎN PRĂPASTIE....
... SAU AU AJUNS PE MALUL OPUS, DAR AU CĂZUT ÎN PRĂPASTIE DUPĂ CE AU SCURMAT PUȚIN DIN MARGINEA ACELUI MAL!
DUPĂ A PATRA TENTATIVĂ AU REUȘIT SĂ FIXEZE ACEASTĂ TRAVERSĂ ȘI CONSTRUCȚIA PODULUI A CONTINUAT ÎN MARE VITEZĂ...
RAAHAA!..
PRĂJINILE DE BAMBUS S-AU CURBAT ATUNCI CÂND RAHAN, LEGAT CU LIANE DE BRÂU, TRECU DE CEALALTĂ PARTE A PRĂPASTIEI...
... ACESTE LIANE I-AU PERMIS SĂ TRAGĂ ALTE TRAVERSE CARE AU ALCĂTUIT TABLIERUL PODULUI...
NEÎNCREDEREA TRIBULUI DISPĂRUSE ȘI TOȚI DEVENIRĂ MAI ACTIVI. REȚEAUA DE BAMBUS A PRINS REPEDE FORMĂ, DEASUPRA ABISULUI....

... ŞI ACUM ACOPERIŢI-O CU CRENGI ŞI IARBĂ CA PE O CAPCANĂ OBIŞNUITĂ. RAHAN SE VA DUCE SĂ-L CAUTE PE „TERRORA"!
RAHAN VA MERGE SĂ-L CAUTE PE „TERRORA"! FIUL LUI CRAÔ PRONUNŢASE CU ATÂT DE MULT CALM ACESTE CUVINTE LĂSÂNDU-I CU GURA CĂSCATĂ PE MEMBRII TRIBULUI....
REGĂSIREA ŞI URMĂRIREA PAŞILOR MONSTRULUI NU S-AU DIVEDIT A FI GRELE... LA SFÂRŞITUL ZILEI, EL ZĂRI ÎNFRICOŞĂTOAREA CREATURĂ...
... FOCUL TE EXCITĂ „TERRORA"! TE VEI LUPTA CU FOCUL, „TERRORA"! ASTA ESTE BINE PENTRU MINE!
ATACĂ „TERRORA"! ATACĂ! ATACĂ!
DE CUM ZĂRI FLĂCĂRILE, „TERRORA" ÎNCEPU SĂ MÂRÂIE ŞI SE ARUNCĂ ÎN FAŢĂ...
... ŞI CEA MAI HALUCINANTĂ DINTRE URMĂRIRI ÎNCEPU... AGITÂNDU-ŞI TORŢELE, RAHAN ÎL ATRĂGEA PE „TERRORA" SPRE MAREA PRĂPASTIE...

FIUL LUI CRAÔ ÎNAINTA ÎNCET PE POD.
ATACĂ, „TERRORA", ATACĂ!
MONSTRUL OBSERVĂ DOAR PODUL... NU VEDEA ŞI PRĂPASTIA... NU VEDEA DECÂT FOCUL TORŢELOR...
ATACĂ! ATACĂ!
ŞI RAHAN NU AVUT TIMP DECÂT SĂ SE REPEADĂ SPRE CELĂLALT VERSANT AL PRĂPASTIEI... „TERRORA" SE AMBALĂ... „TERRORA" VENEA DREPT SPRE CAPCANĂ...
DIN MOMENTUL ÎN CARE UNA DINTRE LABELE SALE AJUNSE PE FRAGILUL CAMUFLAJ, GIGANTICA CREATURĂ SE DEZECHILIBRĂ...
... ŞI CĂZU ÎN GOL! ANIMALUL FANTASTIC CĂZU ÎNTR-O CAPCANĂ PE MĂSURA SA... O CAPCANĂ, LA RÂNDUL EI, FANTASTICĂ. CAPUL HIDOS, APOI CORPUL DISPĂRURĂ... COADA SA LOVEA VERSANŢII PRĂPASTIEI...

SFÂRȘITUL EPISODULUI.

AU FOST ODATĂ CA NICIODATĂ:

DINOZAURI!

Demult, tare demult, pe pământ trăiau nişte animale ciudate, adevăraţi giganţi, despre care nici astăzi nu se ştiu prea multe lucruri. Cercetătorii au descoperit că dinozaurii au apărut pe Terra acum aproximativ 220 de milioane de ani, cu mult, foarte mult timp înaintea noastră, a oamenilor. Se pare că cele aproape 600 de specii de reptile uriaşe au dominat viaţa pe pământ, fiind cele mai puternice animale ale uscatului, dar au dispărut într-un mod misterios acum 65 de milioane de ani.

Primele fosile de dinozauri au fost găsite de către savanţi la începutul secolului al XIX-lea, adică acum aproape 200 de ani. De atunci, cercetătorii au descoperit că pe pământ, în urmă cu multe milioane de ani, au existat sute de specii de dinozauri extrem de diverşi. Unii mici, inofensivi, alţii mari, carnivorni şi agresivi, adevăraţi vânători care ucideau fără milă orice altă creatură.

Dinozaurii, o enigmă?

Totul a început în anul 1820, când în Anglia au fost descoperite primele rămăşiţe de dinozauri. În 1840, marele anatomist Richard Owen

Uriaşul **Styracosaurus** a trăit acum mai bine de 75 de milioane de ani

Prima fosilă de pterodactil a fost descoperită în 1784 de omul de știință italian Cosimo Alessandro Collini

a numit aceste specii necunoscute încă omenirii "dinosauria", termen provenit din limba greacă, care în traducere liberă înseamnă reptile teribile. În prezent, după zeci de ani de cercetări, savanți din toată lumea au reușit să stabilească câteva lucruri certe în legătură cu acești giganți ai trecutului.

Cine au fost ei?

Au fost identificate până acum 600 de specii de dinozauri, cu dimensiuni care variază enorm: de la animale gigantice care cântăreau peste 70 de tone (și aveau o înălțime de 18 metri) până la reptile mici, asemănătoare șopârlelor de astăzi.

De-a lungul ultimelor decenii, cercetătorii au clasificat dinozaurii în 30 de familii, în funcție de mai multe criterii: dimensiuni, greutate, medii de viață (dinozauri zburători, acvatici sau tereștri), hrană (ierbivore sau carnivore) și multe altele.

Când au trăit ei?

Pentru că planeta Pământ are o vechime de aproximativ 4,57 de miliarde de ani, oamenii de știință au împărțit timpul în mai multe segmente. Astfel, dinozaurii au trăit în era Mezozoică. Aceasta se împarte, la rândul ei, în mai multe ere: Triasic – acum 220 de milioane de ani; Jurasic – acum 200 de milioane de ani; Jurasicul Superior – în urmă cu 150 de milioane de ani, Cretacic – cu 90 - 110 milioane de ani în urmă și Cretacicul Mediu și Târziu – acum aproximativ 60 de milioane de ani. Primele specii de dinozauri au apărut acum 250 de milioane de ani. Și au dispărut toți, în circumstanțe încă misterioase, acum 65 de milioane de ani.

De ce au dispărut?

Există o mulțime de teorii cu privire la dispariția dinozaurilor. De zeci de ani, cercetătorii încearcă să-și explice cum a fost posibil ca toți dinozaurii să dispară acum 65 de milioane de ani în condițiile în care alte viețuitoare (mamiferele, spre exemplu) au supraviețuit. Printre cele mai vehiculate ipoteze se numără schimbarea polilor pământului, cataclisme naturale precum erupția unor vulcani sau cutremure cumplite. Ultima teorie și cea mai credibilă spune că, acum 65 de milioane de ani, o cometă ar fi lovit pământul (în zona Americii Centrale, pe malul oceanului) și ar fi provocat dispariția tuturor dinozaurilor, precum și a 70% din speciile aflate la acel moment pe pământ.

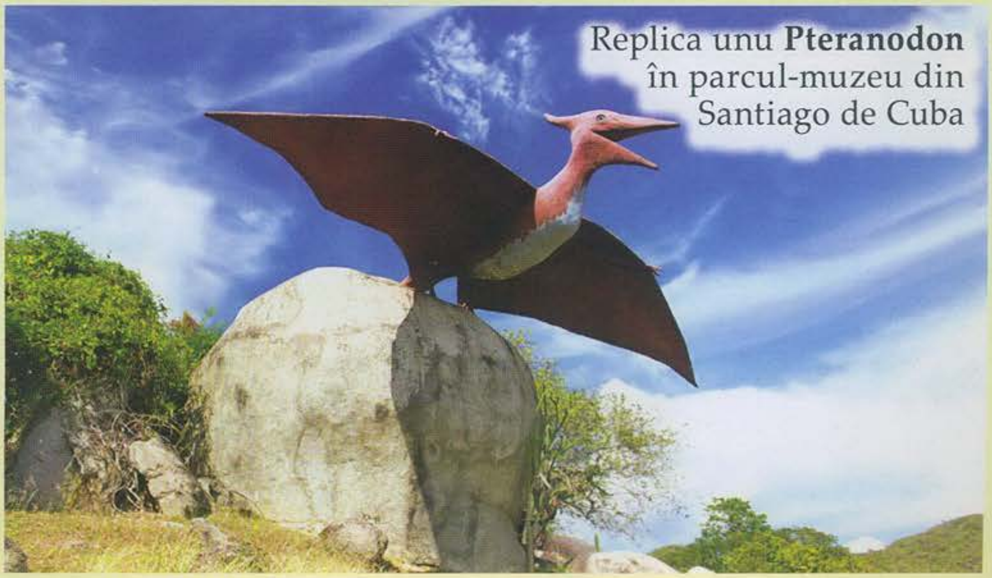

Replica unu **Pteranodon** în parcul-muzeu din Santiago de Cuba

ULTIMUL MASACRU

DACĂ HURAK ŞI AI LUI VOR CONTINUA SĂ NE OTRĂVEASCĂ FLUVIUL...
TE VOM TRIMITE „PE TĂRÂMUL UMBRELOR"!!
EU SUNT RAHAN, FIUL LUI CRAÔ! ŞI RAHAN NU ÎNŢELEGE NIMIC DIN VORBELE VOASTRE!
MINŢI!! MINŢI!!
RAHAN NU FOLOSEA NICIODATĂ ARMA ÎMPOTRIVA „CELOR-CARE-MERG-ÎN-PICIOARE" AŞA CĂ FU REPEDE ÎNFRÂNT.
FURIA ACESTOR OAMENI ERA ATÂT DE PUTERNICĂ ÎNCÂT NU VOIAU SĂ AUDĂ NICIO EXPLICAŢIE...
AI TĂI AU MASACRAT PREA MULŢI PEŞTI! ŞI FLUVIUL NU MAI POATE SĂ HRĂNEASCĂ TRIBUL NOSTRU!!
ÎŢI LĂSĂM NOAPTEA PENTRU A MEDITA ASUPRA CRIMELOR „CELOR-DE-MAI-SUS"!..
...DAR DACĂ, ÎN ZORI, ACESTE VALURI VOR MAI DUCE PEŞTI MORŢI, VEI FI ARUNCAT CA HRANĂ PENTRU „PIELE-DE-LEMN"!
VENI NOAPTEA ŞI DOAR ŞEFUL RĂMASE ABĂTUT, PLIN DE TRISTEŢE ÎN FAŢA FLUVIULUI.
RAHAN N-ARE HABAR DESPRE CEI „DIN-SUSUL-RÂULUI", FRATE!
TU MINŢI PENTRU A-ŢI SALVA VIAŢA! TU EŞTI LA FEL DE VICLEAN CA ŞI VRĂJITORUL TĂU HURAK!
SUB LUMINA LUNII TRECEAU ÎN CONTINUARE FĂRĂ ÎNCETARE, PEŞTI MORŢI DE TOATE MĂRIMILE...
RAHAN NU-L VA CONVINGE NICIODATĂ CĂ PENTRU NIMIC ÎN LUME EL NU SE AFLA ÎN SPATELE ACESTUI MASACRU!

DAR RAHAN NU VA SFÂRȘI ÎN BURTA UNUI „PIELE-DE-LEMN"! EL TREBUIE SĂ SCAPE!!
AI DREPTATE, HURAK M-A TRIMIS PE TERITORIUL VOSTRU!
IATĂ, IATĂ... ÎN SFÂRȘIT, RECUNOȘTI!
I-A VENIT O IDEE... O IDEE CARE, DACĂ AR FI EȘUAT, L-AR FI CONDAMNAT DEFINITIV!
ȘI CU CE SCOP TE-A TRIMIS HURAK?
EL... EL VOIA... HM... EL VOIA...
FIUL VREMURILOR SĂLBATICE AZVÂRLISE PICIOARELE PENTRU O PRINSOARE NEÎNDURĂTOARE
ATENȚIE!... DACĂ RAHAN RATEAZĂ LOVITURA, ESTE PIERDUT!
ARRGHH!...
DAR NIMIC NU ERA ÎNCĂ JUCAT!
TU AI CUȚITUL LUI RAHAN... IA-L ȘI ELIBEREAZĂ-L PE RAHAN... DAR ATENȚIE, CU MULTĂ GRIJĂ!
AAAHH!..

ÎNCET... ÎNCET... LA ORICE MIŞCARE, RAHAN TE SUGRUMĂ!
BĂRBATUL TREBUI SĂ SE CONTORSIONEZE PENTRU A TĂIA LIANELE...
CÂTEVA CLIPE MAI TÂRZIU...
RAHAN NU ŢI-A FURAT VIAŢA! DAR TU L-AI OBLIGAT SĂ TE PĂCĂLEASCĂ PENTRU A O SALVA PE A SA!
SĂ FII BLESTEMAT!
ALARMĂ! ALARMĂ! „PĂR-DE-FOC" ESTE PE CALE SĂ SCAPE.
RAHAN AR FI PUTUT MURI DIN GREŞEALA CELOR „DIN-SUSUL-RÂULUI"! EL TREBUIE SĂ-I GĂSEASCĂ PE UCIGAŞII DE PEŞTI!
PÂNĂ SPRE IVIREA ZORILOR, EL URCĂ MALUL FLUVIULUI, CARE MĂRGINEA CASCADE ÎNALTE...
STRIGĂTE DE BUCURIE AJUNSERĂ LA URECHILE SALE...
ATUNCI, EL ÎNŢELESE CAUZA ACESTORA. NIŞTE PESCARI SE AFLAU ÎN MIJLOCUL PEŞTILOR MORŢI ADUŞI DE CURENT, NEGLIJÂNDU-I PE CEI MICI ŞI NEFIIND INTERESAŢI DECÂT DE CEI FOARTE MARI...
4

BUCURIA ÎI FĂCUSE PRIMITORI PE ACEȘTI OAMENI.
APROPIE-TE, FRATE NECUNOSCUT! VINO SĂ PESCUIEȘTI CU NOI! UITE CÂT DE UȘOR ESTE PESCUITUL MULȚUMITĂ LUI HURAK!
ÎN FIECARE ZI, LA VENIREA ACESTUI SEZON, HURAK VARSĂ ÎN FLUVIU UN DROG AL CĂRUI SECRET ESTE CUNOSCUT NUMAI DE EL!... IAR PEȘTII MOR PRECUM FRUNZELE ÎN „ANOTIMPUL FRUNZELOR" GALBENE"!
TRIBULUI NOSTRU NU-I RĂMÂNE DECÂT SĂ-I ALEAGĂ PE CEI MAI MARI ȘI CEI MAI FRUMOȘI!
IAR CEILALȚI SUNT PIERDUȚI PENTRU TOTDEAUNA ȘI PENTRU CEI „DIN DEAL", ȘI PENTRU CEI „DIN VALE!"
PENTRU A PESCUI UN SINGUR PEȘTE MARE, CÂȚI DISTRUGEȚI DINTRE CEI MICI, CARE NU VOR MAI CREȘTE ȘI NU SE VOR REPRODUCE?!? ACEST PESCUIT ESTE PROSTESC!
N-AVEM CE FACE CU ASTFEL DE SFATURI! ȘTII TU VREUN MIJLOC DE A PESCUI PEȘTI MARI FĂRĂ A-I OMORÎ PE CEILALȚI?!
ÎN CURÂND, DACĂ VEȚI CONTINUA ACEST PESCUIT DEVASTATOR, TOȚI PEȘTII VOR DISPĂREA, ATÂT CEI MICI, CÂT ȘI CEI MARI!..
CE SE VA ALEGE DE TRIBUL VOSTRU ATUNCI CÂND EI VOR FI MORȚI!
RAHAN ÎȘI DĂDU SEAMA CĂ CEL CARE ÎL INTERPELA ERA HURAK-VRĂJITORUL.

BINEÎNȚELES! RAHAN VĂ VA ÎNVĂȚA MAI MULTE METODE! VEȚI VEDEA.
SUB PRIVIRILE INTRIGATE, EL ÎNCEPU SĂ CIOPLEASCĂ UN CÂRLIG DE UNDIȚĂ, AȘA CUM ÎL ÎNVĂȚASE JADIS*
CITEȘTE „CAPCANA PENTRU PEȘTI".
DAR DEMONSTRAȚIA FIULUI LUI CRAÔ A FOST UN EȘEC. ÎNTR-ADEVĂR, EL NU A PRINS DECÂT UNUL DE MĂRIME REZONABILĂ... ATUNCI ÎNCERCĂ...
... SĂ PESCUIASCĂ CU SULIȚA, APOI CU ARCUL... ÎNCĂ ODATĂ, CU TOATĂ PRICEPEREA SA, REZULTATUL A FOST DECEPȚIONANT...
N-AI PRINS DECÂT TREI PEȘTI, ÎN TIMP CE TRIBUL NOSTRU ARE NEVOIE DE ZECE ORI MAI MULT! DIN FERICIRE, HURAK ESTE AICI! MÂINE VOM PESCUI DUPĂ METODA LUI!
RAHAN SE GÂNDI MULT. CUM SĂ ÎMPIEDICE ACEST MASACRU CARE, MAI DEVREME SAU MAI TÂRZIU, VA DUCE LA ÎNFOMETAREA CELOR DOUĂ TRIBURI?
CUM SĂ PRINZI MAI MULȚI PEȘTI MARI, PROTEJÂNDU-I PE CEI MICI?
PLASA LA CARE SE GÂNDEA AR FI LUAT MULT TIMP PENTRU A FI ÎMPLETITĂ!
DAR DEODATĂ...
RAHAN A GĂSIT!

EL SE PLIMBĂ DE COLO-COLO PÂNĂ SEARA.
CE CAPCANĂ CIUDATĂ MAI PREGĂTEŞTE? BĂUTURA ÎL VA ÎMPIEDICA SĂ MAI CONTESTE AUTORITATEA LUI HURAK! DAR CEILALŢI NU TREBUIE SĂ ŞTIE NIMIC!
POFTIT SĂ IA CINA ÎMPREUNĂ CU TRIBUL, FIUL LUI CRAÔ PĂSTRĂ SECRETUL.
VEŢI VEDEA! MÂINE, RAHAN VĂ FA FACE SURPRIZA DE... DE...
CE SE ÎNTÂMPLĂ HURAK?
„PĂR-DE-FOC" A ABUZAT DE FORŢELE SALE. ESTE EPUIZAT. SĂ-L LĂSĂM SĂ DOARMĂ ÎN PACE..!
DOBORÂT DE LICOAREA MISTERIOASĂ A LUI HURAK, RAHAN N-A „DORMIT ÎN PACE"..! EL AVU COŞMARURI ÎNSPĂIMÂNTĂTOARE VISÂNDU-SE ÎNOTÂND ÎN APE OTRAVITE...
... HĂRŢUIT DE TOŢI PEŞTII REVENIŢI DIN „ŢARA-UMBRELOR", CARE SE RĂZBUNAU PE EL PENTRU CRUZIMEA „CELOR-CARE-MERG-ÎN PICIOARE".
CÂND SE TREZI ÎN SFÂRŞIT, SIMŢIND O PUTERNICĂ DURERE DE CAP ŞI MEMBRE GRELE, PESCARII CÂNTAU.
...RAHAN TREBUIE... SĂ ÎMPIEDICE... HURAK
SĂ OTRĂVEASCĂ APA ÎNCĂ O DATĂ!!..

MAI SUS ÎL VĂZU PE HURAK PURTÂND UN URCIOR DE MARI DIMENSIUNI
NU, HURAK... NU... FACE ASTA!
RAHAN ŞTIE O METODĂ MAI BUNĂ DE A PESCUI... PEŞTI MARI!
ÎNCĂ SUB EFECTUL DROGULUI, FIUL LUI CRAÔ SE CLĂTINA...
SE ÎNCOVOIE DINTR-ODATĂ...
O METODĂ MAI BUNĂ DE PESCUIT? EI BINE, O VEI ARĂTA ÎN „ŢARA-UMBRELOR"!
VEDEREA LUI RAHAN SE TULBURĂ... EL ÎL ZĂRI CA PRIN CEAŢĂ PE HURAK, CARE RIDICASE SULIŢA DEASUPRA CAPULUI...
INSTINCTUL DE CONSERVARE A FOST CEL CARE I-A COMANDAT MUŞCHII!
AAAH!!
CÂND VEDEREA ÎI REVENI, HURAK SE SUFOCA ÎN MIJLOCUL PETEI ALBĂSTRUI DE OTRAVĂ CARE SE ÎMPRĂŞTIA ÎN JURUL SĂU...
HAARGLL!...
RAHAN TE... VA AJUTA SĂ... IEŞI... DIN... OOH...
RAHAN ÎNŢELEGE ACUM DE CE „PIELE-DE-LEMN" NU REACŢIONASE!
ERA PREA TÂRZIU. VICTIMA PROPRIEI SUBSTANŢE, VRĂJITORUL FĂRĂ VIAŢĂ ERA PURTAT DE CURENT.

NENUMĂRAȚI PEȘTI ERAU PE PUNCTUL DE A MURI LA SUPRAFAȚA APEI.
POATE CĂ ACEST PROSTESC ȘI INUTIL MASACRU SĂ FIE ULTIMUL!
PESCARII RĂMASERĂ ÎNCREMENIȚI CÂND AU OBSERVAT CADAVRUL VRĂJITORULUI PURTAT DE CURENT.
DAR ACEST SPECTACOL NU SLĂBI FURIA „CELOR-DE-JOS", CARE URCAU LA ATAC.
SPIRITELE BINELUI L-AU PEDEPSIT PE HURAK! RĂMÂNE CA NOI SĂ-I PEDEPSIM PE CEILALȚI!
UN MOMENT MAI TÂRZIU, ȘEFII CELOR DOUĂ TRIBURI URMAU SĂ SE ÎNFRUNTE PENTRU O LUPTĂ PE VIAȚĂ ȘI PE MOARTE.
OPRIȚI!!!! „CEI-DE-JOS" ȘI „CEI DE SUS" NU VOR MAI AVEA NICIUN MOTIV SĂ SE LUPTE
SUB MARELE COPAC, UNDE ÎN AJUN EL PREGĂTISE „CAPCANA" SA, FIUL LUI CRAÔ SE SPRIJINEA DE O LIANĂ PUTERNICĂ...
APROPIAȚI-VĂ!! VENIȚI SĂ-L AJUTAȚI PE RAHAN!!
DECI, „PĂR-DE-FOC" NU FACE PARTE DIN TRIBUL VOSTRU?!
NOI NU L-AM VĂZUT NICIODATĂ! POATE CĂ ESTE UN SPIRIT BUN?

SFÂRȘITUL EPISODULUI.

DIN NUMĂRUL URMĂTOR

SALVAREA ALONEI

ZEUL SOARE

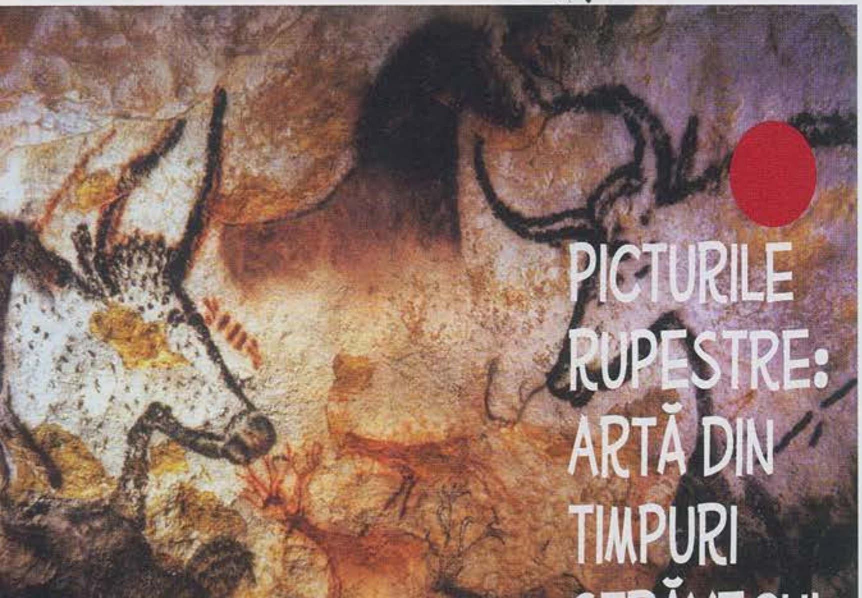

PICTURILE RUPESTRE: ARTĂ DIN TIMPURI STRĂVECHI

BESTIA PICTATĂ

JOC

UNEȘTE PUNCTELE
ȘI DESCOPERĂ IMAGINEA!

Încă din copilărie, Rahan a fost nevoit să înfrunte nenumărate pericole. A făcut-o cu vitejia, înțelepciunea și dârzenia cu care Craô îl deprinsese. El i-a rămas credincios tatălui său adoptiv, purtându-se ca fratele tuturor „celor ce merg în două picioare". Și i-a ajutat, arătându-le tot ceea ce descoperise el.

BIBLIOTECA adevărul

5 948489 140457 02